

**Rites Maçonniques Nazaréens**

**ou**

**Franc-Maçonnerie Egypto-Hébraïque originelle**

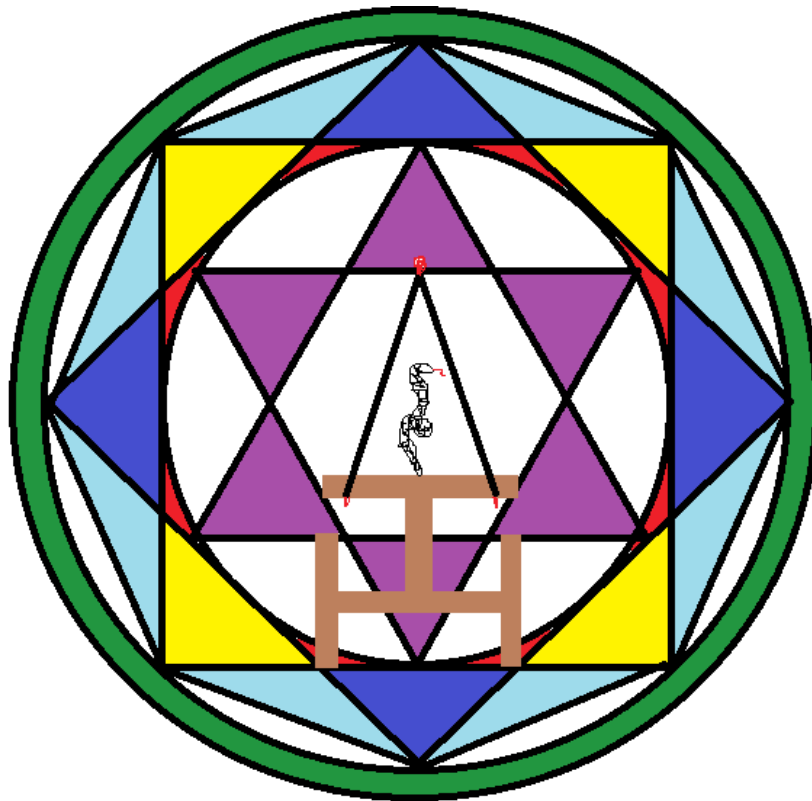

**F. M. E.  
RITES NAZAREENS**

## **Introduction aux Rites Nazaréens**

La Franc-Maçonnerie se constitua par couches successives d'apports faits à la tradition par les Maîtres passés.

Les Rites Nazaréens n'échappèrent pas non plus à la règle. Ils se constituèrent également progressivement, chaque génération apportant sa pierre à l'édifice et conservant l'essentiel des récits symboliques du passé pour que vive la tradition dans un renouveau permanent. Certains récits sont encore utilisés de nos jours, il ne faut pas s'en étonner car la tradition perdure encore aujourd'hui sous certains aspects des Hauts Grades Maçonniques.

Les Rites Nazaréens étaient pratiqués par certains Esséniens (qui n'avaient pas fait le vœu de célibat) et leurs épouses. Le rituel était cryptique et secret. Les familles qui le pratiquaient étaient appelées Prêtres et Prêtresses Nazaréens ou Grands Prêtres et Grandes Prêtresses selon leurs grades. Ils étaient différenciés des Ermites Esséniens dans leurs tenues vestimentaires. Les Ermites Esséniens s'habillaient de blanc immaculé, tandis que dans les Cérémonies (peut-on parler alors de Tenues ?), les Prêtres et les Prêtresses Nazaréens portaient une tunique rouge et un long manteau noir qu'ils maintenaient au-dessus de leur tête. Plus tard avec la mise en place du Service Lévitique à l'Arche Sainte (après la destruction du Temple de Jérusalem), la tenue vestimentaire des hauts grades nazaréens fut de nouveau blanche, avec pour manteau un large Tallit (châle de prière juif), des décors maçonniques et une épée au côté gauche.

Avant la destruction du Temple, en dehors des cérémonies, les hommes ne se différenciaient pas par la tenue vestimentaire par rapport aux autres hommes, tandis que leurs épouses, elles, conservaient leurs vêtements de Prêtresse Nazaréenne pour leur vie de tous les jours. Ce vêtement les mettait à part des autres femmes et leur accordait un respect et une déférence due à leur rang. Il est à remarquer que plus tard, la Chrétienté attribuera ces couleurs au Mal et notamment aux sorcières lors de leurs Sabbats. Il faut dire que les Desposyni furent traqués par la Papauté médiévale et que les vêtements rituels Nazaréens furent assimilés à la sorcellerie. De plus, les Rites Nazaréens incluent la présence de la Vénérable Matrone au côté du Vénérable Maître, ce qui fit soupçonner par les ecclésiastiques l'exécution d'un rite païen.

Le vêtement revêtait une importance dans le rituel car il faut imaginer les Prêtres et Prêtresses tous vêtus de leur manteau noir, dans l'obscurité de la crypte cérémonielle (symbolisant la crypte du sous-sol du premier Temple de Salomon) éclairée par la seule lueur de sept lampes à huile. Seuls leurs visages et leurs tuniques rouges étaient perceptibles ce qui devait donner une ambiance sépulcrale. Les Tenues, avant la destruction du Temple, avaient lieu dans les cryptes cérémonielles non loin des petites

communautés Nazaréennes. Plus tard, l'éloignement géographique des participants nécessita un lieu unique et des dispositions particulières de déplacement qui seront détaillées plus avant.

Le rituel nazaréen était un amalgame des rites égyptiens pré-mosaïques, de la tradition constitutive du premier Temple de Salomon, des traditions cryptiques instaurées lors de l'esclavage à Babylone et du retour d'Esdras à Jérusalem.

Les Prêtres et Prêtresses étaient égaux lors du rituel, ils représentaient par des dialogues les différentes étapes constitutives du rituel durant la cérémonie, présentaient des sujets d'études sur lesquels le groupe uni débattait et priaient pour l'avènement des temps Messianiques. Les principaux textes reprenaient des passages du Livre des Morts, ainsi que les récits suivants :

Jésus et sa famille pratiquaient les Rites Nazaréens. Le Rituel Hébraïque Maçonique Nazaréen a subi plusieurs modifications au cours des siècles, notamment avec certains ajouts du Rite d'York (attouchements, symboles, signes).

A cause des précautions prises en raison de multiples persécutions, le Rite resta clandestin durant 2000 ans. Il perdure encore de nos jours au sein de la famille desposynique (des descendants de Jésus et Marie Madeleine) que 48 Maîtres-Présents, réunis en Chapitre, font vivre.

Malheureusement, par manque de Frères et de Soeurs, ce Rite va disparaître.

Ce livre est destiné à conserver la mémoire de ce que fut la Maçonnerie Desposynique, celle des Porteurs du Saint Graal.

## **La FME, Franc-Maçonnerie Eternelle :**

La F.M.E., Franc-Maçonnerie Eternelle, est l'obédience régulière non-reconnue, constituée par quelques Desposyni, descendants des Porteurs du Saint Graal. Elle est donc de type familial. La F.M.E. est dépositaire et gardienne de la pérennité des Rites Nazaréens.

48 Maçons, frères et soeurs, en composent l'effectif des Maîtres-Présents. Ils sont désignés sous l'appellation de "48 colonnes" ou "48 piliers de l'Edifice". Ils siègent en Chapitre et reçoivent le grade de Maçon de l'Arche Sainte après leur élévation au grade de Maître en Loge Bleue. Au sein du Chapitre, ils deviennent donc Grands-Prêtres et Grandes-Prêtresses Nazaréens et assument la charge et le service Lévitique des Cohenim du Saint Temple de Salomon car ils sont issus de cette caste.

La FME ne compte jamais plus de 48 Maçons car ce chiffre est symbolique (voir le chapitre sur l'envoi des douze en mission). Le rituel est proche du Rite d'York même si lors des travaux, une planche y est lue et débattue.

L'Evangile de référence utilisé est l'Evangile des Douze et les Landmarks maçonniques y sont respectés avec fidélité.

La FME, de par sa tradition clandestine et familiale n'est connue de nos jours que d'un petit nombre de Maçons, ce qui peut la faire passer complètement inaperçue dans le paysage maçonnique, mais elle n'en est pas moins vivante!

Cette Obédience est la preuve que la Franc-Maçonnerie est plus que bi-millénaire.

Sa tradition comprend trois hauts grades dans le Chapitre : Maçon de l'Arche Sainte, Chevalier d'Esdras et Maçon innomé (grade réservé aux trois Vénérables du Chapitre).

Trois Vénérables dirigent le Chapitre : Le Vénérable Maître (Grand Maître Osiris), la Vénérable Matrone (Grande-Maîtresse Isis, épouse du Vénérable-Maître), le Vénérable-Sauveur (Horus qui fut remplacé avec le temps par le Christ).

### **Une tradition du secret, cloisonnée et protectrice :**

De par son caractère particulier et en réactions aux diverses répressions que durent supporter les Desposyni, la F.M.E adopta un système particulièrement cloisonné et étanche.

Chaque membre de la Loge se rend aux Tenues par voyage astral, ce type de déplacement ne permet pas à l'individu de « voir » la totalité des Maîtres de la Loge. Il peut parler avec ceux qu'il veut mais ne connaît les noms d'aucun. Il ne reçoit aucune preuve physique de son appartenance à la Loge : pas de passeport maçonnique, pas de lettre de recommandation. Il est et reste seul à partir de son exaltation au grade de Maître. Il se rend aux Tenues avec régularité, rencontre son Maître des travaux par voyage astral également. La puissance de l'égrégora de la Loge le maintient dans la cohésion maçonnique et c'est elle qui le fait vivre.

Sous la torture, le Maçon de la F.M.E. ne peut en aucun cas livrer ses frères. Un mauvais Compagnon Maçon ne peut pas non plus nuire à l'Ordre qui reste scellé en lui-même. Aucun Maçon de la Loge n'a le droit de se dévoiler sans en recevoir l'autorisation des trois Vénérables de la Loge.

Seul, un Maçon a le droit de le faire dans l'exercice de sa fonction de Porte-Parole de l'Ordre. Elu lors du Convent qui a lieu tous les quatre ans, le Porte-Parole reçoit le titre de Scribe.

C'est à cause de ce cloisonnement cellulaire que l'Ordre a pu traverser les siècles et maintenir son activité régulière malgré les aléas de l'Histoire et être encore présent après 2000 ans d'activité certaine.

## Un supplément d'âme :

Les égyptiens avaient foi dans la pérennité de l'âme et son détachement sous la forme du Kâ qui pouvait sortir de la tombe, aller et venir , faire ainsi la navette entre Royaume de Morts et terre des vivants. Une fausse porte était aménagée pour permettre au Kâ de quitter la tombe et d'y revenir. Cette croyance était également utilisée par certains Grands Prêtres qui pratiquaient le voyage astral.

La dissociation du corps physique et du corps éthérique pour un temps donné était pratiquée par les Grands Prêtres Nazaréens, le but de cette dissociation temporaire était d'entrer en communication avec le Divin.

Plus tard, cette pratique devint le moyen d'assister aux Tenues de Loge du 3<sup>ème</sup> degré et du Chapitre Nazaréen. Pourquoi une telle bizarrerie ?

La réponse humaine est simple : Les répressions romaines et papales à l'encontre des Descendants de Jésus, l'éclatement géographique de la Diaspora, l'Inquisition, les persécutions.

Une autre réponse, plus métaphysique est que dans la croyance Nazaréenne, tout le vivant (animaux, plantes, humains), mais aussi les objets de Culte ont une âme vivante. Cette âme est la représentation éthérique du corps physique. Même si l'objet vient à disparaître, le corps éthérique lui reste dans le lieu qui lui a été affecté. En l'occurrence, même après la destruction du Temple de Jérusalem et la disparition des Objets de Culte du Saint Temple (Arche d'Alliance, Menorah, mobilier du Saint Temple), leurs présences à l'état éthérique dans la Crypte du Temple de Jérusalem méritaient le Service des Cohenim.

Ce service liturgique ne pouvant être réalisé que sur le plan éthérique, mais devant l'être absolument pour préparer la venue en gloire du Saint Messie, fut assuré par les Maîtres-Présents de la F.M.E.

Il ne faut pourtant pas s'étonner de cette pratique qui fut utilisée par d'autres sociétés initiatiques sans pour autant surprendre. La décorporation temporaire est le stade ultime Alchimique de la transmutation des corps. L'éther du corps devient Or pur philosophal en ce qu'il touche, respire, voit le Divin avec les yeux de l'âme elle-même. C'est ainsi qu'il est dit lors de l'élévation au grade de Maçon de l'Arche Sainte que « Dorénavant, vous assisterez aux Tenues de la Grande Loge Célestiale puisque votre V.°. Maître est le Père éternel lui-même ».

---

## Le mythe initiatique :

Les Rites Nazaréens s'appuyaient sur un Mythe initiatique tenu secret depuis la nuit des temps. Les initiés le tenaient pour sacré et le Mythe disparut avec la disparition de ses Servants. Le Mythe perdura dans ma famille sous forme d'une histoire fondatrice des Rites Nazaréens, mais aucun document ancien ne vient appuyer ce que je vais expliquer maintenant car il était transmis oralement. Les mots et les lettres étant considérés comme ayant un pouvoir propre et indépendant, le mythe créateur n'était pas manuscrit pour ne pas être détourné.

Je vous laisse libres de choisir si vous désirez y apporter du crédit ou pas :

« Au commencement » (Berechit) ... n'est pas le début de l'histoire du Grand Architecte de l'Univers. « Au commencement » explique les étapes de la Création et la relation du Dieu Créateur avec ses enfants.

« Au commencement » se situe au milieu de la vie du Grand Créateur. L'histoire commence avec le couple sacré Isis et Osiris. L'amour de la Déesse fut tel qu'elle alla rechercher son noble époux dans le royaume des morts, rassemblant ses membres dispersés, comme tout être vivant doit rassembler ses poussières d'étoiles afin de devenir artisan de sa propre vie. De l'union sacrée du couple divin naquit un fils : Horus. Horus, premier « Fils de la Veuve » est aussi le premier « vengeur du sang » puisqu'il combattit son oncle Seth, le meurtrier de son père. Dans ses combats, il perdit un œil et celui-ci placé au centre du triangle de la divinité protégeait ses initiés et leur apportait la sagesse.

Horus représentait l'Ordre tandis que Seth symbolisait le Chaos, la responsabilité des initiés était de sortir des ténèbres du Chaos et de s'engager dans le chemin étroit et resserré de la Lumière. Le faisceau lumineux du soleil ou celui plus discret de la lune guidaient la vie de l'initié jusqu'à son retour à l'Orient Eternel.

Le monde dans lequel vivait Hor (c'est-à-dire Horus) qui veut dire lumière en hébreux, était gouverné par l'égoïsme. Ne pouvant régner au milieu de l'adversité et des guerres intestines, Hor s'expatria. Il partit avec sa mère et son épouse car un homme ne peut atteindre sa complétude qu'entouré de sa mère et de sa femme. C'est l'association de ces trois personnes que les initiés appelaient Elohim (qui veut dire « les Dieux »).

Elohim créèrent des mondes sans nombre par l'énergie créatrice de leur amour. Les Mondes furent créés mais le combat entre les ténèbres et la lumière ne cessa pas pour autant car à chaque vivant, Elohim donnèrent à manger du fruit de l'arbre du Bien et du Mal et de l'arbre de Vie. Les vivants devinrent alors des Dieux immortels.

Le but d'Elohim était de faire vivre en chaque vivant le Bien et le Mal en égale proportion afin que tous puissent choisir la lumière et le bonheur de plein gré et sans contrainte. Mais l'équilibre entre le Bien et le Mal en chacun était parfois rompu par le choix de la facilité.

Le Mal doit exister car il faut qu'il y ait une opposition en toute chose, mais son équilibre avec le Bien doit toujours rester constant. C'est pour cela qu'Elohim donnèrent au monde les colonnes du Temple, pour soutenir le Monde en équilibre entre Force et Sagesse.

Des enfants nés dans les mondes créés par Hor et son épouse « la Divine Présence », certains élevaient leur âme vers le Bien et d'autres vers le Mal. Ils n'avaient pas compris que l'équilibre est primordial. C'est pourquoi Hor plaça devant ses enfants un fil à plomb, leur expliquant qu'ils devaient maintenir leur esprit dans le juste équilibre de la dualité.

Depuis ce jour, tout initié doit maintenir son esprit et ses pensées dans l'équilibre d'une vie tournée vers le Bien sachant qu'en lui-même subsiste à égale force le principe du Mal qu'il doit connaître mais ne pas utiliser.

Ce n'est qu'après que Berechit « Au commencement » se situe, mais ceci est une autre étape de la vie du Grand Architecte de l'Univers.

Lors de son élévation, le Maçon de l'Arche Sainte reçoit des pouvoirs destructeurs ainsi que son exaltation (c'est-à-dire qu'à partir de ce moment il siège en tant qu'Officier de Chapitre aux côtés des Dieux). Sa responsabilité est importante car s'il fait usage des pouvoirs qu'il possède, il perd son âme et son exaltation.

La Crypte est comme une bulle où le temps n'a aucune prise. La voûte étoilée représente la Déesse Nout et le pavage mosaïque représente son époux Geb. Adam est devenu Homme grâce à Geb (Terre) et Chou (Souffle de vie). On entre dans la Loge par la tête de Nout et on devient Maître-Passés à l'Orient à la fin de la vie terrestre. Nout alors met aux mondes éternels les Maîtres-Présents car il est dit que le corps long de la Déesse s'étirait dans le ciel, la tête vers l'ouest et les jambes à l'est.



## Symboliques du Pavé Mosaïque Nazaréen :

Le pavé mosaïque qui recouvre l'intégralité du carré long du Temple représente l'Océan primordial ou la mer d'éternité, les deux se confondant car le présent est déjà passé et le futur se vit à chaque battement de cils.

« Il y eut un soir, il y eut un matin, ce fut le premier jour ». Genèse 1 : 5

Pour les Hébreux, le jour commence à la tombée de la nuit et se termine à la fin du jour suivant. Ce mode de calcul provient de leur observation astronomique du ciel et du calendrier lunaire qu'ils adoptèrent dans l'Antiquité. Dans la Bible, Dieu crée le jour en réponse aux ténèbres déjà existantes. Il utilise symboliquement le « noir » avant de créer le « blanc ». Mais le « noir » est indissociable du « blanc » puisqu'à eux deux ils créent « un jour ».

Dans la Loge, les travaux commencent à Midi pour s'achever à Minuit mais c'est bien de nuit que les Tenues ont lieu. Le calcul du temps maçonnique Nazaréen est donc symbolique. Il inverse le calcul du temps hébraïque (Nuit – Matin) mais rétablit le temps réel dans le choix de l'heure de la Tenue. De même, la marche sur le pavé mosaïque est exécutée dans le sens anti-horaire, ce qui donne à penser que le temps passé dans la Loge est aboli.

Le pavage mosaïque recouvre tout le sol la salle de la Loge, dans une alternance continue de carrés noirs et blancs. La première symbolique de ce pavé est le jour couvert par une nuit et un matin.

Dans le Livre des Morts égyptien, le voyage du Dieu Osiris a lieu durant la nuit. Il s'achève au matin, où Osiris ressort victorieux du royaume des Morts pour devenir le soleil de l'aurore Khepri. Le Livre des Morts respecte donc également ce passage des ténèbres à la lumière, du « noir » au « blanc ».

Les rites Nazaréens sont les vestiges des plus anciens rites maçonniques encore existants. Les Rites étant égyptiens autant qu'hébraïques, les Vénérables de la Loge sont le Vénérable Maître (Grand Maître Osiris, Dieu Solaire), la Vénérable Matrone (Grande Maîtresse Isis, Déesse Lunaire) et le Vénérable Sauveur Horus (remplacé par le Messie par les Descendants de Jésus). Si je parle brièvement des bijoux de la Loge, c'est que le Noir et le Blanc sont également attachés aux Vénérables de la Loge : Le Blanc est la couleur du linceul d'Osiris quand il traverse le Noir de l'obscurité des ténèbres nocturnes, et le Noir est la couleur d'Isis, symboliquement veuve d'Osiris et couleur de son statut de magicienne divine. Horus est donc à la fois blanc par son père et noir par sa mère, ce qui fait qu'il représente à lui seul tout le pavé mosaïque !

Les couleurs du pavé représentent également les stades Alchimiques de transmutation de la matière :

Le processus alchimique passe par plusieurs opérations qui ont lieu dans l'athanor :

La putréfaction, de couleur noire, dite œuvre au noir (négreto) qui correspond à la mort symbolique nécessaire pour qu'une régénérescence soit possible.

La résurrection, œuvre en blanc (albédo) qui représente la purification de l'être.  
La rectification, œuvre au rouge (rubedo) qui symbolise la diversité des connaissances et les différents aspects psychiques.

Chaque case noire représente donc la mort symbolique, les blanches représentent la régénérescence de la purification de l'être et la salle du Chapitre Rouge Nazaréen l'accomplissement du processus de transmutation.

Schématiquement, l'athanor nécessaire est constitué par tous les Maçons de la Loge et c'est par leur ferveur dans les travaux et leur union fraternelle que l'Egrégora est possible et que la transmutation se réalise.

Je pense que nous touchons là du doigt la raison pour laquelle dans les Rites Nazaréens, on ne parle pas de pavé mosaïque mais de pavage recouvrant le sol de toute la pièce. En effet, chaque Frère et chaque Sœur assis met un pied sur un carré noir et l'autre sur un carré blanc. Ainsi, chacun peut s'imprégner au cours des travaux de la puissante œuvre alchimique de la transmutation de l'être Initié, symbolisée au sol par le pavé.

On remarque donc que nous avons commencé notre exploration du pavé mosaïque par l'observation des astres : Astres de la Nuit – Astre du Jour,

Nous avons continué par le voyage de la barque solaire passant des ténèbres à la lumière,

Nous avons vu que le Blanc du pavé représentait également Osiris, et le Noir son épouse Isis, et Horus le pavé lui-même.

Et ensuite, nous avons souligné l'importance de la symbolique Alchimique du Pavé dans les Rites Nazaréens.

Notre voyage autour du pavé mosaïque est donc passé des Astres, aux Dieux Solaire et Lunaire, à la transmutation alchimique de tout être à travers l'Initiation.

Ce voyage a pour but d'élever l'Initié à la dimension des Dieux puisqu'il passe du ciel au sol pour remonter à l'état d'éther au-delà du premier ciel. Il y a bien élévation de l'être au-delà de lui-même.

L'Initié est aspiré par le ciel et vient siéger aux côtés des Dieux car, dépouillé de lui-même, il s'est élevé par sa recherche amoureuse de la Vérité jusqu'à soulever le Voile symbolique de la Veuve qui lui confie ses secrets.

Les Esséniens croyaient que les temps du Combat entre les ténèbres et la lumière était proche. Ils s'y préparaient et se nommaient entre eux : Fils de la Lumière.

La croyance Nazaréenne veut que le jour où la Lumière aura enfin triomphé des ténèbres, les carrés blancs du pavé mosaïque se regrouperont à l'Ordre à l'Orient devant la tribune des Vénérables et que les carrés noirs repoussés à l'occident seront alors roulés comme un livre.

Comme dans un jeu de poupées gigognes, les dieux s'empilent ainsi :

Horus, son épouse la Shékina et sa mère Isis sont l'Elohim créateur du Monde  
Osiris, Isis et Horus sont les Vénérables du Chapitre  
Geb et Nout veillent sur les travaux  
Au-dessus sont le Souffle de Vie (Chou, fils d'Atoum) et l'Harmonie (Tesfnout Maât, Fille d'Atoum), enfants du Grand Architecte de l'Univers.  
Et le V.°. Maître (Grand Surintendant divin) prie le Grand Architecte de l'Univers (Atoum) qui voit tout.

Mais ces poupées gigogne sont également symboliques car dans la représentation divine, chacun des dieux cités prennent la première place. Ainsi, la Shékina est également Isis, la Vénérable Matrone, Horus le fils est aussi Osiris le Vénérable Maître, et Horus le fils est également le Christ qui lui-même avec son épouse Marie Madeleine est la représentation éternelle du couple divinisé. Comme les planètes ne restent jamais en place, la conception de la divinité Nazaréenne est parfaitement mobile et polymorphe tout en respectant le « Shema Israël, Adonaï Elohenou, Adonaï Echad » (Ecoute Israël, l'Eternel est notre Dieu, l'Eternel est Un) car il n'y a qu'un Grand Architecte de l'Univers : Atoum.

## La place du Zohar dans la pensée Maçonnique Nazaréenne :

« Un secret confié seulement à la garde des sages : Un palais appelé Palais d'Amour se dresse au centre d'un immense rocher, au plus secret des cieux. C'est là que sont gardés les trésors du Roi et tous ses baisers d'Amour. Toute âme aimée du Saint, béni soit-il, entre en ce Palais. Et lorsque le Roi paraît, il reconnaît chacune des âmes saintes et, attirant chacune d'elles à son tour, l'embrasse et la caresse, ton comme un père se comporte avec sa fille bien-aimée, l'embrassant et la caressant, et la couvrant de présents ». (Le Zohar, Le livre de la splendeur, Le destin de l'âme).

« La Cause des causes (Le Saint Béni soit-il) a produit dix aspects de Son Etre, nommés Séphiroth, et appelé **Source de la Couronne** qui est une fontaine de lumière jamais épuisée, d'où Il se désigne Lui-même l'Infini. A la fois **sage et intelligent**, Il l'est par essence. Il divise la mer en sept ruisseaux qu'il déverse dans sept vases qu'il nomme **Grandeur, Puissance, Gloire, Triomphe, Majesté, Fondement, Royauté** ; en chacun Il se désigne. En son pouvoir est toute chose, qu'il décide de diminuer le nombre des vases ou d'accroître la lumière qui en émane ou qu'il décide le contraire. Il a créé des êtres pour servir ces vases : chacun est un trône soutenu par quatre colonnes, avec six marches conduisant au trône ; en tout dix. Le trône est comme la coupe de bénédiction à propos de laquelle dix choses sont énoncées, en harmonie avec la Torah qui fut donnée en Dix Paroles par lesquelles le monde fut créé ». (Le Zohar, Le livre de la Splendeur, Les dix Séphiroth).

« Chaque étoile a un être qui lui est préposé, qui est au-dessus d'elle et qui la représente selon son juste rang en accomplissant son service devant le Saint, béni soit-il. Toutes les étoiles du firmament agissent en gardiennes du monde et chaque objet au monde a une étoile qui lui est assignée et qui veille sur lui. Ce n'est pas sans raison que toutes les étoiles luisent et servent. Lorsque leur mission est accomplie, ces étoiles quittent ce monde et montent à la place qui leur est désignée en haut. Elles influencent aussi la formation des pierres précieuses et de l'or, naissant de la traîne lumineuse qui suit ces étoiles à travers le firmament.

Le Saint béni soit-il, a ordonné toutes choses pour que le monde soit parfait et empli de splendeurs. Les étoiles doivent « illuminer la terre » pour rayonner sur toutes les choses qui sont indispensables à la perfection du monde. (Le Zohar, Le livre de la splendeur, Les étoiles).

« Il y a trois parties de l'esprit qui vont ici et là, sont attirées vers trois mondes différents. **Neshama** (l'âme supérieure) jaillit et pénètre entre les défilés montagneux où elle est rejointe par **Roua'h** (l'esprit). Puis elle descend vers le bas où **Nephesh** (l'âme vitale) rejoint Roua'h, et les trois sont enroulés en un seul écheveau. Rabbi Yéhouda dit : « Nephesh et Roua'h sont enlacés, alors que Neshama a sa demeure dans la nature intime de l'homme. Si un homme aspire à une vie pure, il y sera aidé par la sainte Neshama ». (Le Zohar, Le livre de la splendeur, Les trois filaments de l'esprit).

« Il appartient à tout homme qui prie devant le Roi saint de prier des profondeurs de son âme, car son cœur sera alors entièrement tourné vers Dieu et son esprit entièrement absorbé dans la prière. L'homme doit consacrer son esprit et son cœur exclusivement à la pensée de la source, de toutes les sources lorsqu'il prie devant le Roi, de manière à faire émaner des bénédictions des sphères appelées « La profondeur du puits », la source de toute vie, le fleuve qui sort d'Eden et réjouit la Cité de Dieu». (Le Zohar, Le livre de la splendeur, Des profondeurs de l'abîme).

« Il incombait au Grand Prêtre d'entrer avec joie dans le Temple et, lorsqu'il se tenait en Sa présence en ce saint lieu, toutes choses alentour devaient exprimer la joie. Dans le service du Seigneur, il n'y a en effet pas de place pour un cœur abattu ». (Le Zohar, Le livre de la splendeur, Servez le Seigneur dans la joie).

« La lumière est gardée en réserve pour les justes, ainsi qu'il est écrit : « La lumière est semée pour le juste ». Alors les mondes seront en harmonie, et tout sera un ; mais jusqu'à l'avènement du monde qui vient, cette lumière est tenue en réserve et cachée ». (Le Zohar, Le livre de la splendeur, La première lumière)..

« Qu'il est bon de contempler la face de la Divine Présence ! » (Le Zohar, Le livre de la splendeur, Les amants de la Torah).

Le Saint, béni soit-il forma un petit vase de la taille de la lettre yod, qu'il emplit de Lui, et l'appela la Fontaine-d'où-ruisselle-la-Sagesse, et prit lui-même, à cause de cela, le nom de sage. A la fois sage et intelligent, Il l'est par essence : la Sagesse (Shékina) elle-même ne peut revendiquer ce titre, mais seulement à travers celui qui est sage et l'a emplie de Sa « Fontaine ». (Le Zohar, Le livre de la splendeur, Les dix Séphiroth).

« Depuis le jour de la destruction du Temple, toutes les portes du ciel ont été scellées, mais les portes des larmes n'ont pas été scellées. Les supplications des affligés parviennent au saint Roi et la Divine Présence est accablée par la douleur de celui qui prie ». (Le Zohar, Le livre de la splendeur, Servez le Seigneur dans la joie).

Concordances entre la Grande Loge de la F.M.E. et l'Arbre de Vie Sefer Yetzirah :

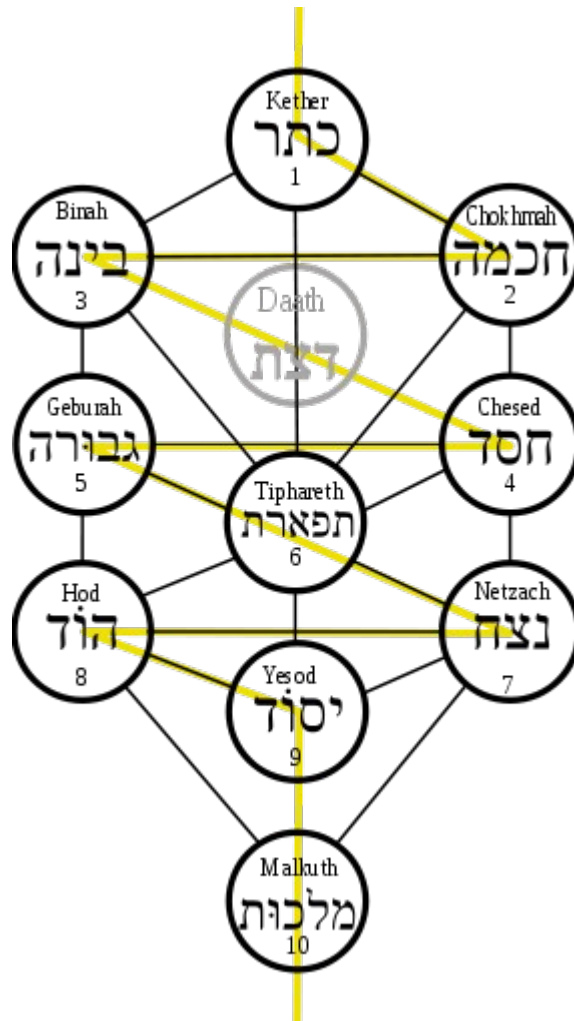

En étudiant l'Arbre de vie et sa constitution séphirothique, j'ai pris conscience de la particularité de notre Grande Loge :

Tous les Officiers de la Loge, leurs dispositions au sol, le pavé Mosaïque, les colonnes de Perfection, les colonnes B.° et J.°, tout concorde avec l'Arbre des Séphiroth.

Nos V.° sont représentés par les trois premières séphiroth :

V.° M.° correspond à Kether

V.° Matrone correspond à Binah

V.° Sauveur correspond à Hokhmah

Les trois Vénérables constituent la Matrice de l'être divin, l'œuvre au Rouge alchimique, le monde Briah.

C'est là que se situe le 3<sup>ème</sup> voile de la Loge ou Porte des Dieux. Monde du Divin et de l'étincelle originelle. L'Initié qui le franchit atteint sa nature divine mais perd sa propre individualité.

**Olam Ha'Briah, le monde de la création**, il regroupe Chesed, Geburah et Tipheret. **C'est le monde qui a initié réellement l'univers**, après la séparation de Daath. Les créatures de ce monde sont les Archanges. Ce monde de l'esprit, de l'élévation intellectuelle est associé à la couleur bleue du ciel. Son élément est l'air de l'élévation spirituelle.

**Le V.°. M.°.** représente également le Monde Atziluth. Il englobe Ain (la négation), Ain Soph (l'illimité), Ain Soph aur (La Lumière).

Nous, Maçons de la Loge, nous sommes Fils de la Lumière. Le 4<sup>ème</sup> voile (voile de l'existence) se situe au niveau de notre V.°. M.°. : L'Initié qui le franchit atteint Dieu, mais perd son existence. Il se fond dans l'illimité.

**Les VVV.° de la Loge sont constitutifs Sohar ou Monde Parfait :**

Sohar est un monde où tout est structure, code à respecter, interdit à observer. Les créatures de ce monde sont très pointilleuses sur les principes, sur les rituels répétitifs et rigoureusement codifiés. (**Grand Loge célestiale**).

**Le premier Surveillant correspond à Geburah.** Il représente la Justice, la Force et la Volonté.

**Le deuxième Surveillant correspond à Hesed.** Il représente la Clémence, la Grâce et l'Amour pur.

**Le pavé Mosaïque correspond à Tiphereth.** Il symbolise la Beauté de la Loge, la conscience du corps de la Loge et le bien-être en Sainte Loge.

**Le Maître de Cér.° correspond à Hod.** Il représente la Gloire, la possession, la faculté de gérer.

**Le F.° Jean notre Chapelain correspond à Netsah.** Il représente la victoire, la puissance et la vitalité.

**Le F.° Tuileur correspond à Yesod.** Il représente l'équité, le fondement de la Loge et la jouissance du Savoir en Loge.

**Tous les six englobent le monde Yetzirah : le monde de la formation.**

Il regroupe Netzah, Hod et Yesod. C'est le monde qui a vu la concrétisation de la formation de Malkut qui en est directement émanée. **Les créatures sont généralement des exécutrices de la volonté d'entités supérieures formés d'anges de puissance modérée.** C'est l'ultime étape avant la formation de la Terre, et donc chaque Sefirah est associée à une planète de notre univers, la Terre étant bien sûr postérieure aux autres corps célestes. C'est aussi le monde de l'émotion, de la psyché. La couleur qui lui est associée est le violet. On lui attribue également une correspondance avec l'élément eau, la source qui nourrit le monde.

**Le premier surveillant Geburah, le deuxième surveillant Hesed et le pavé Mosaïque Tiphereth constituent le monde Zakaï** ou Monde Pur, celui où gravitent les Chevaliers d'Esdras.

- 3 **Zakaï, le Monde Pur** : C'est un monde où la nature de l'univers s'exprime dans sa plus grande pureté. Ainsi, les créatures de ce monde sont souvent très proches de la préservation, de la pureté élémentaire, des **chevaliers luttant pour l'honneur, pour restaurer l'intégrité de tout. (Chevaliers d'Esdras) Les créatures de ce monde sont les Archanges. C'est ici le monde de l'Esprit et de l'élévation intellectuelle.**

4

**Le M.°. de Céré.°, F.°. Jean et le F.°. Tuileur sont les gardiens du monde Meborack.** C'est aussi le monde par lequel passent les Compagnons et les Maîtres.

- 5 **Meborack, le Monde de l'Equilibre.** C'est un monde constitué de subtiles nuances savamment dosées où toute chose est le résultat de mélanges harmonieux. Les paysages de ce monde sont d'une très grande beauté. **Les créatures de ce monde sont toujours soucieuses de cet équilibre attaché au pilier central de l'Arbre de Vie** et elles cherchent à rétablir l'harmonie (la perfection) en toute chose. **(Maîtres et Compagnons)**

6

**Stade Alchimique de l'œuvre au blanc.**

**Deuxième voile ou Porte de la petite illumination.** Porte des hommes, naissance de l'être spirituel. L'Initié qui franchit ce voile atteint la petite illumination.

**La sentinelle est à l'extérieur de la Loge, il symbolise Malkhuth, le monde Assiah.** Il est le pilier de l'équilibre pais aussi il empêche Aresh, le monde de l'adversité de perturber les travaux.

**Olam Ha'Assiah, le monde de l'action,** ne comporte que Malkut, la Sephirah finale. **Les créatures de ce monde sont des serviteurs.** C'est le monde du corps, le plus terre à terre, c'est le monde matériel. Sa couleur associée est le rouge du sang, le rouge de la terre.

**Stade alchimique de l'œuvre au noir.**



### Les colonnes du Temple se situent entre la Loge et le premier voile.

**La colonne B.° (« Avec force ») correspond à la colonne de la Rigueur.** Principes féminins restreignant l'influence de la Force, la colonne est constituée des Séphiroth Binah (V.°. Matrone), Premier Surv.°. (Geburah) et du M.°. de Céré.°. (Hod).

**La colonne J.° (« Il établira, il mettera debout ») correspond à la colonne de la Miséricorde.** Principes masculins influençant la vie, le développement et la création. La colonne est constituée des Séphiroth Hokhmah (V.°. Sauv.°.), Deuxième surv.°. (Hesed) et F.°. Jean (Netsah).

**Premier voile, celui de l'initiation.** L'initié qui le franchit au début de son travail prend conscience du monde non-matériel, et peut commencer à maîtriser le domaine spirituel et mental.

**Dernière colonne : Le pilier de l'équilibre** (placé au centre) représente le devenir théorique de tout être humain. Ce pilier comporte les Sephiroth qui se trouvent marquées d'une union équilibrée entre les deux principes, à savoir Malkut, notre monde, Yesod, la porte vers les sphères plus hautes, Tipheret, l'enfant divin de Chesed et Geburah, et enfin Kether, la Sephirah de l'illumination, parfait équilibre entre ces deux principes qu'elle a elle-même engendrés.

En Franc-Maçonnerie traditionnelle, la Loge possède six bijoux, trois mobiles :

l'équerre  
Le niveau  
La perpendiculaire

Et trois bijoux immobiles :

La planche à tracer  
La pierre cubique  
La pierre brute.

**Dans la grande Loge céleste, les bijoux sont au nombre de 10 :**

« Il y a dix Sephiroth ; dix et non pas neuf, dix et non onze ; fais en sorte que tu les comprennes dans ta sagesse et dans ton intelligence; que sur elles s'exercent constamment tes recherches, tes spéculations, ton savoir, la pensée et ton imagination; fais reposer les choses sur leur principe, et rétablis le Créateur sur sa base »

« Les dix Sephiroth sont comme les doigts de la main, au nombre de dix, et cinq contre cinq ; mais au milieu d'elles est l'alliance de l'unité »

Cinq mobiles :

Le compas (outil du Créateur)  
L'équerre (outil du Créateur)  
Le bâton d'Aaron (Outil de la Grande Prêtrise pour réaliser les miracles)  
Le Saint Graal (Nouvelle Arche d'Alliance)

L'Arche Sainte (Première Arche d'Alliance)

Cinq immobiles :

- La pierre brute (Outil de construction de l'homme)
- La pierre cubique (Homme en cours de façonnage)
- La Parole de Dieu (Trésor immuable donné aux hommes)
- Le pavé mosaïque (Présence de Dieu Père-Mère dans les délibérations de l'Homme)
- Le Delta sacré d'Enoch (Nom ineffable de Dieu)

On constate donc que le niveau, la perpendiculaire et la planche à tracer disparaissent au profit d'autres outils : le Compas, le bâton d'Aaron, le Saint Graal, l'Arche Sainte, la parole de Dieu, le Pavé mosaïque et le Delta d'Enoch.

A chacun de ces bijoux correspond une Séphirah, sauf Malkhuth qui n'en a pas car elle est la Porte basse par laquelle le futur initié entre dans la Loge :

Les cinq bijoux mobiles :

Le compas (**Hokhmah** : *Sagesse Maîtrise de soi*)

L'équerre (**Binah** : *Intelligence, connaissance de soi*)

Le bâton d'Aaron (**Hod** : *Gloire, gestion des événements*)

Le Saint Graal (**Hesed** : *Clémence, Grâce, Amour pur*)

L'Arche Sainte située au troisième voile repose en **Daath** (principe chaotique)

Les cinq bijoux immobiles :

- La pierre brute (**Yesod** *Equité, Fondement*)
- La pierre cubique (**Netsah** : *Victoire, puissance, vitalité*)
- La Parole de Dieu (**Geburah** : *Force, justice et volonté*)
- Le pavé mosaïque (**Tiphereth** : *Beauté, conscience du corps*)
- Le Delta sacré d'Enoch (**Kether** : *Grand Architecte de l'Univers*)

Dans la Grande Loge Célestinale, la structure géométrique parfaite de l'Arbre des Séphiroth appliquée aux Officiers, aux bijoux, aux mondes aux Anges et aux principes contribue à établir une harmonie continue et éternelle. Chaque élément a plusieurs sens et interagit avec d'autres éléments, générant de nouveaux sens à l'infini. Dans la Kabbale, il est dit que chaque Séphirah représente un Arbre de vie entier, ce qui fait autant de combinaisons divines, de sens, de principes et de forces vivantes.

« Le **Sepher ietzirah**, dit Jehouda Hallévi, nous enseigne l'existence d'un seul Dieu, en nous montrant, au sein de la variété et de la multiplicité, la présence de l'unité et de l'harmonie ; car un tel accord ne peut venir que d'un seul ordonnateur. »

J'ai dit.

## **Rites Nazaréens, Franc-Maçonnerie primitive et Saint Graal :**

Ma famille est issue de la branche des Porteurs du Graal. La tradition maçonnique de ma famille est profondément ancrée et elle correspond à l'héritage de la filiation de Garin de Monglane l'initiateur des rites des premières guildes des tailleurs de pierre. Garin représente l'un des chaînons manquants entre la tradition Nohaïde de la Maçonnerie et la Franc-Maçonnerie spéculative instituée au XVIIIème siècle.

Les Esséniens de Qumran nous laissèrent un puissant héritage par les écrits qui furent retrouvés et qui permirent de reconstituer leur vie au sein de la communauté. Cette reconstitution est pourtant lacunaire car les rituels sacrés étaient tenus secrets.

Ce qui rendait la communauté Essénienne sulfureuse aux yeux des autres juifs, c'est que la pratique était inconnue des autres courants religieux juifs. Les Esséniens vivaient à part et ce mystère entretenait toutes les spéculations.

Les Esséniens pourraient être décrits avec des mots actuels comme des Juifs Orthodoxes, profondément respectueux de l'Etude de la Torah, la copiant pour mieux s'en imprégner, et se préparant au combat final entre les forces du Bien et les forces du Mal. Pour eux, le mal était profondément dans ce monde et c'était par la pureté de l'Etude de la Loi que les « Fils de la Lumière » pouvaient accéder à se libérer des forces du Mal et le vaincre. Ils attendaient le Messie et espéraient être là, fidèles, au moment de sa venue.

Mais les Esséniens étaient plus que cela. Ils étaient unis par le lien indestructible de la Fraternité et pratiquaient des rites secrets, rituels de grades, rites de passages qui faisait d'eux un mouvement à part au sein du Judaïsme. Ces rites étaient appelés Nazaréens.

Jésus, Jacques son frère, Jean-Baptiste, Jean, André ses cousins, Joseph d'Armatie son oncle et bien d'autres membres de la famille de Jésus reçurent leurs initiations Nazaréennes. Ils firent leurs études avec les Esséniens et partagèrent la vie de la communauté durant un temps.

Jésus participa à ce mouvement avec un grand engagement et choisit ensuite d'être Rabbi itinérant pour porter la Bonne Nouvelle du Royaume de Dieu aux plus humbles et aux exclus. Ce choix de vie, Jésus le fit et je ne suis pas ici pour prêcher mais pour expliquer des faits.

Jésus épousa Marie-Madeleine sa cousine qui était veuve de Jean-Baptiste. Il accomplit ainsi l'antique tradition du Lévirat et assura une descendance à son cousin défunt. Il adopta le fils de ce dernier (Yoanan) et lui conféra le droit d'aînesse sur les enfants à venir en changeant son prénom. Il devint Yeshuah-David c'est-à-dire Jésus l'Aîné.

De son union avec Marie-Madeleine, Jésus eut deux enfants : une fille Sarah-Damaris qu'on appelle souvent la Princesse du Palmier parce que c'est la traduction de son

prénom, et Yeshuah-Joseph qui veut dire Jésus le Cadet. Les trois enfants du couple reçurent l'héritage de la tradition Essénienne et furent initiés aux rites Nazaréens par les membres de leur famille en exil quand ils reçurent leur majorité spirituelle.

C'est ainsi que les Rites Nazaréens furent transmis de manière plus ou moins altérée en fonction des tempéraments à tous les Desposyni des premières générations. Les Rites Nazaréens furent transportés en Angleterre, en Ecosse, en Germanie, en Inde, au Cachemire, au Tibet, au Japon, en Arménie, en Bulgarie, à Byzance et en France par les Descendants de Jésus mais aussi de Joseph d'Arimatie (en Grande Bretagne et en Bretagne principalement) qui à leur tour les transmirent aux générations suivantes.

Toutefois, dans ce dédale de traditions, il n'y eut aucune coordination. Chacun pratiquait ce qui lui avait été légué et les traditions féminines étant différents des traditions masculines de grandes différences apparurent. C'est ainsi que les Reines d'Avalon conservèrent les Rituels Nazaréens Féminins et en furent les gardiennes, tandis que les Porteurs du Saint Graal se passant la tradition de pères en fils et donc les Rituels Nazaréens Masculins.

L'éclatement de l'Eglise Desposynique ne détruisit pas l'usage des Rites initiatiques Nazaréens car les Porteurs du Saint Graal y veillaient. Le Porteur du Saint Graal de chaque génération était choisi parmi les Desposyni. Il devait être d'une grande moralité, avoir le cœur pur, ne pas verser le sang innocent, être Initié aux Rites Nazaréens et se consacrer au service du Saint Graal jusqu'à sa mort.

L'élection du Porteur du Graal n'était donc pas systématique et on peut remarquer que même si la passation de pouvoir se fit toujours d'Homme à Homme, je devrais dire « de Frère Initié à Frère Initié » elle ne fut pas le monopole d'une seule famille au sein des Desposyni.

On peut donc dire que si les Rites Nazaréens se transmettaient dans les familles Desposyni, il n'y avait jamais qu'un seul Porteur du Graal à chaque génération. Ainsi, à la génération de Garin de Monglane qui fut connu par la légende sous le nom de Perceval le Gallois, c'est Urien de Goure qui fut le Grand-Maître qui l'initia aux Rites Nazaréens.

Les Rites Nazaréens ne sortaient donc plus à ma connaissance de la famille des Desposyni. Il est probable que d'autres familles descendantes d'Esséniens les firent perdurer mais ma famille n'en eut pas connaissance. Il serait intéressant que celles-ci se manifestent afin de se rendre compte de ce qu'est devenu entre leurs mains l'héritage des Rites Initiatiques Nazaréens.

La particularité des Rites Nazaréens est qu'elle échappe complètement aux traditions juives mais aussi maçonniques connues.

Comment cette passation se fit-elle ? Je ne me targue pas de connaître l'auguste Vérité, je ne puis que donner la version que je connais et espère contribuer à apporter ma modeste pierre à l'édifice des recherches faites sur les origines de la Franc-Maçonnerie.

Galahad del Acqs (Gaahad Du Lac, le fils de Lancelot) mourût dans le palais Spirituel de Sarraz après avoir remis la coupe du Saint Graal aux messagers célestes. Bohort de Gaunes partit en Arménie et Garin de Monglane rentra chez lui. Le dernier Porteur du Saint Graal était Galahad et il venait de mourir.

Parmi les trois derniers initiés de sa génération, Garin se trouva confronté à la dure réalité de laisser disparaître les Rites Initiatiques Nazaréens ou de les laisser disparaître avec lui. Il initia ses enfants qui perpétuèrent cette tradition initiatique en Suisse, mais il sentait que cela ne suffisait pas.

Il prit une décision qui détermina la suite de sa vie : Il légua les Rites Initiatiques Nazaréens aux premières Guildes de Bâisseurs Tailleurs de pierre au 7<sup>ème</sup> siècle de notre ère. Il fut assassiné pour avoir pris cette décision mais tous ses descendants chérissent sa mémoire de l'avoir fait. C'est ainsi que pour la première fois, les Rites Nazaréens s'ouvrirent au monde et furent confiés à des hommes dignes de les recevoir en dehors de la famille de Jésus.

Quelques trois siècles plus tard, les Rites Nazaréens réapparurent dans l'Histoire et furent transmis par d'autres familles Desposyni sous diverses formes et notamment celle des premiers Grands Maîtres du Prieuré de Sion : Famille de Bar, d'Anjou et la famille Sinclair (Saint Claire, Sinclair).

Le premier Saint Claire connu fut le fils de Richard 1<sup>er</sup> de Normandie et de Gunnor de Crépon né en 976 en Normandie. Richard 1<sup>er</sup> de Normandie était descendant de Jésus et Marie-Madeleine et il est fort possible que cette famille ait conservé les Rites avec fidélité puisqu'ils transparaissent dans l'édification de la Chapelle Rosslyn d'Ecosse qui fut édiflée au XV<sup>ème</sup> siècle.

Il est intéressant de remarquer que Catherine de Saint Clair épousa Hugues II de Payns Fondateur de l'Ordre du Temple. Le Clan Sinclair d'Ecosse deviendra protecteur des Loges d'Ecosse et le point d'ancrage de la tradition.

La connexion se fait donc aisément entre Desposyni, Templiers, Rites Nazaréens, Prieuré de Sion, Famille des Porteurs du Graal de Suisse (à laquelle j'appartiens), premières Guildes des Tailleurs de pierre, Famille Sinclair d'Ecosse et Franc-Maçonnerie de Rite d'York et de Rite Ecossais, sans toutefois mettre tout le monde dans le même sac car chaque famille ou organisation privilégia une tradition rituelle plutôt qu'une autre.

## Le Sceau de Sion

Ce sceau est celui du Rite Nazaréen. Nous allons en étudier la signification :

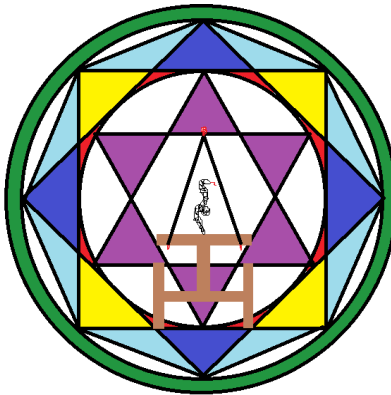

rites nazareens

Le traçage commence par le premier carré (Jaune). Il représente l'espace-temps. Il délimite le champs évolutif de l'Homme ainsi que les quatre éléments dans leur globalité unifiée. Si le carré opère une translation perpendiculaire à sa surface, il crée le cube, symbole de la pierre cubique. La couleur jaune fait référence au principe divin d'où l'Homme est sorti et vers lequel il va revenir. Ce carré symbolise Thot le Mage.

Le traçage se poursuit par le carré reposant sur une pointe (bleu). Son orientation symbolise qu'il sort du cadre conventionnel de l'espace-temps et rejoint d'autres vérités invisibles. Il porte la couleur bleue, rappel de la couleur du tablier de Maître et de l'ouverture de l'Homme à l'infini. Ce carré symbolise Hermès l'Alchimiste.

La combinaison des deux carrés symbolise Mercure et permet le traçage d'une autre réalité toute aussi importante : L'octogone intérieur rouge.

Ensuite, le cercle est tracé au coeur de l'octogone. Il symbolise qu'à travers sa recherche Mercurielle, l'Homme touche à l'Infini et en reçoit l'énergie primordiale. Cette réintégration se manifeste encore par la composition des deux triangles davidiques.

Le premier triangle (pointe en haut) représente le delta composé par les trois vénérables de la Loge : Osiris, Isis et Horus. Le triangle pointé vers le haut symbolise le feu, élément actif fondamental dont l'énergie émane du Soleil. Les pointes du Triangle rayonnent en couleur violette car elles sont la combinaison colorée de la démarche initiatique de l'Homme commencée à travers le carré bleu et prolongée dans l'octogone rouge.

Le second triangle violet symbolise l'eau de la Mer d'éternité. Principe vital d'où l'Homme est tiré quand il sort du ventre de sa mère. Ce triangle représente la matrice de la Femme et de la Déesse-Mère. De là, l'Homme est issu, vers ce principe il revient pour s'accoupler et perpétuer son espèce, enfin il revient à la Terre-Mère à sa mort et se

transforme en elle pour devenir nouvelle substrat de Vie. Il sort de la mer d'Eternité lors de la transmutation de son corps et parvient à la Réintégration de l'Homme-Dieu.

Les deux triangles entrecroisés symbolisent l'union des deux mondes réalisée par l'Initiation. Le triple TAU qui encadre la pointe du triangle inférieur représente la porte de la Grande Loge Célestiale dont Sion est le parvis. L'équerre qui étend ses branches sur le triple Tau semble tracer à son tour un cercle invisible dont le serpent dressé serait le point central.

Le serpent dressé au centre de l'équerre, dont le corps forme un maillon de la chaîne d'Union, représente le G.A., le Grand Thérapeute.

Une fois tracé le centre du sceau, il faut relier les huit pointes des carrés et tracer un nouvel octogone extérieur. Celui-ci, ainsi formé symbolise les réalités invisibles et infinies que l'oeil ne peut voir de prime abord, mais qu'il atteint après avoir franchi certains degrés de conscience. L'octogone est bleu ciel car il représente une vision plus affinée de l'infini que celle qui était perçue au départ. La vision s'élargit et se purifie, grâce à la rectitude, des scories de l'incohérence.

L'ouroboros alchimique, stylisé par deux cercles concentriques (de couleur verte), vient couronner le tout en encadrant tous les points de l'octogone. Encore une fois, la quête ne s'est pas achevée avec la lecture du premier infini, ni du second, ni même par ce troisième, car « à celui qui trouve, il sera encore donné des vérités supérieures qui ouvriront de nouvelles perspectives supérieures et cela à l'infini ».

A chaque figure est attribué une vibration liée à un niveau de conscience supérieur. Chaque niveau de conscience ainsi éveillé bénéficie, à travers sa perfection propre, d'un pouvoir vibratoire ancestral. Voilà pourquoi le sceau est puissant. Il est utilisé lors de la cérémonie de purification annuelle de la Loge et du Chapitre car il représente la signature cosmique de Sion : La porte qui mène au parvis de la Grande Loge Célestiale.

## **Précisions nécessaires concernant les Catéchismes Nazaréens :**

Les Rites Nazaréens combinent travaux maçonniques et service lévitique au Temple de Jérusalem. Ce mélange des genres peut paraître étonnant pour les Maçons spéculatifs actuels, mais dans les premiers temps de la Maçonnerie la combinaison semblait légitime. Cette Théurgie propre intègre la Mère Céleste au côté du Père céleste et du Fils Sauveur, personnifiés par les trois Vénérables autrement appelés les trois Lumières de la Loge et du Chapitre de Sion.

Le Maçon de rite Nazaréen est à la fois Cohen Ha Gadol, c'est-à-dire Grand-Prêtre et Frère Maçon :

En tant que Grand-Prêtre, il a le droit d'officier devant l'Arche d'Alliance, en présence du Nom Ineffable. En tant que Maçon de la RL Sion, il sert fidèlement le G. A. D. L. U.

L'apprenti ne reçoit pas de tablier blanc, il reçoit un châle de prière Israélite appelé Tallit. Ce châle représente son lien de communication privilégié avec le G. A. et avec ses Frères et Sœurs de Loge. Le Tallit est surnommé « Châle de Lumière » car celui qui en est revêtu est nimbé de la Lumière qu'il a reçue lors de son initiation au premier grade.

Quelles sont les lois des anges évoquées dans le grade d'Apprenti et auquel correspond le chiffre trois ?

Tandis que Dieu (Notre Surintendant divin) n'obéit qu'à une seule loi qui est l'Amour universel, les anges obéissent à trois lois, à savoir :

- L'Amour du G. A.
- Le Service au G. A.
- Le Service aux Enfants des Hommes.

Le travail sur le chantier s'effectue du Dimanche matin au vendredi soir, car cela fait référence à la semaine durant laquelle le shabbat est respecté. Les travaux cessent le vendredi au coucher du soleil.

Le Compagnon Nazaréen reçoit le deuxième niveau de l'enseignement de la Kabbale juive. Il reçoit le premier niveau lorsqu'il est enfant à partir de l'âge de 9 ans, ensuite, il apprend à tracer l'arbre des sephirot et à en identifier la concordance avec le RL Sion. Il découvre la signification des dix bijoux de la Loge (cinq mobiles et cinq immobiles). Ce nombre inhabituel de bijoux fait partie des particularités des Rites Nazaréens. Le niveau, la perpendiculaire et la planche à tracer disparaissent au profit d'autres outils : le Compas, le bâton d'Aaron, le Saint Graal, l'Arche Sainte, la parole de Dieu, le Pavé mosaïque et le Delta d'Enoch.

La Mer d'éternité est également un élément nouveau pour les Franc-Maçons qui découvrent ce rite inhabituel. Traditionnellement dans les Rites Nazaréens, l'arbre de la fraternité, autrement appelé arbre de vie ou arbre séphitotique est planté devant le parvis du Temple de la Grande Loge Célestiale.



Il plonge ses racines dans la mer d'éternité qui est le liquide matriciel de la Création. La mer d'éternité est aussi translucide qu'un miroir, on l'appelle souvent la mer de verre. Elle reflète le visage du G. A. et représente le principe régénérateur du Maçon Nazaréen qui reçoit son exaltation au grade de Maçon de l'Arche Sainte.

La mer d'éternité, véritable annale Akashique, est la mémoire vivante de l'action de du G.A. et des hommes. Elle était présente lorsque le G.A. sépara les eaux du Ciel des eaux de la Terre. Elle est l'eau vive à laquelle le Christ faisait référence. Elle transmute l'état de l'homme en un être glorifié. Lors de sa transfiguration, Jésus fut immergé verticalement dans cette mer transcendante.

L'arbre de vie est régénéré par la mer d'éternité car il plonge ses racines en elle. En traçant l'arbre des sephiroth et en apprenant à en manier les concepts élevés, le Maçon Nazaréen donne vie à la pierre qu'il taille et devient lui-même pierre vivante de l'édifice au grade de Maître.

Le chiffre 5 remis au Compagnon est attaché à l'Adam Kadmon. L'Adam Kadmon est le symbole du grand homme primordial, c'est-à-dire l'univers créé à l'image du G. A., l'homme universel.

Cette notion kabbalistique développée dans le Zohar, appliquée à l'univers et à l'homme transposée à l'image de l'univers, et de l'arbre séphirothique auquel chacun de ses membres sont liés. Emmanuel Swedenborg en décrit l'importance dans son « Traité des représentations et des correspondances ». Le Compagnon apprend que l'homme s'inscrit dans l'univers et y puise des correspondances qui l'aident et le guident à travers son cheminement mystique sur la Terre et dans ses relations avec ses semblables.

L'éphod remis au Compagnon lors de son initiation lui permet de servir dans le Temple. Il représente la pièce ornementale de l'habit sacerdotal Hébreux sur lequel étaient appliquées les gemmes représentant les douze tribus d'Israël. Grâce à lui, le Compagnon prendra une part active à l'égrégora de la chaîne d'Union. Il devra le porter dorénavant à chaque Tenue et revêtira son Tallit sur ses épaules.

Dans le grade de Maître, la légende d'Hiram se mêle au mythe Osirien. Ainsi, dans le catéchisme, le sarcophage est celui du Maître Hiram. Le futur Maître y est enfermé et il y reçoit l'enseignement que la mort du Maître lui divulgue. Tandis que dans la cérémonie d'initiation au grade de Maître, il est fait référence au sarcophage d'Osiris. Cette substitution opérée au niveau du catéchisme prouve que si l'initiation fut conservée dans son état original, Maître Hiram fut ajouté à posteriori. D'ailleurs, l'initiation ne fait pas référence à la légende d'Hiram, ni à sa mort. On pourrait dire que le catéchisme élaboré au 18<sup>ème</sup> siècle s'harmonisa sur le modèle du Rite d'York, perdant ainsi un peu de sa spécificité Osirienne.

La Rose Lys est la dénomination cryptée de la lignée des Descendants de Jésus et Marie Madeleine. Entre eux, les descendants se disaient descendants de la Rose. Le lys qui y est accolé provient de l'usage de la fleur de lys royale, mais il était également crypté parfois en lice, ligne. Autre dénomination non présente dans le catéchisme ni les rituels : Les Abeilles. Marie Madeleine était surnommée par les Desposynis : La Reine

des Abeilles. Il est intéressant de noter que les Mérovingiens se reconnaissaient ainsi. Pour preuve, Childéric 1<sup>er</sup>, père de Clovis, fut inhumé avec une trentaine de petites abeilles en or et grenat. La Rose Lys, dans le catéchisme du grade de Maître Nazaréen, symbolise Marie Madeleine, la Veuve, mais comme chacun le sait, la Veuve représentant normalement Isis, encore une fois, nous assistons à une osmose entre un personnage mythique et l'ancêtre de la Lignée.

Le Maître Maçon Nazaréen devient Bâtitteur de pierres et d'étoiles. Il est considéré que désormais il a inséré sa pierre vivante dans l'édifice commun et qu'il a acquis le droit de s'insérer dans la cosmogonie du Temple. Il devient de son vivant une des étoiles de la voûte étoilée, un enfant de Nout à part entière. Pour reprendre l'image de l'Adam Kadmon évoquée au grade de Compagnon, le Maître a achevé sa pleine transformation et est devenu lui-même l'homme primordial. Il est désormais inscrit dans la voûte céleste car il a obtenu sa réintégration.

L'outil que lui est alors remis : la planche à tracer, permettra au Maître Nazaréen de prolonger son processus de divinisation en devenant l'outil de la Grâce. La planche ne servira pas à tracer l'édification de bâtiments de pierres, elle servira au Maître à élaborer la Grâce dans tous les sens du terme, autant dans la Beauté, que dans l'Harmonie des proportions du Nombre d'Or, que dans la dispensation de la Miséricorde. Il aborde par l'utilisation de cet outil la contemplation des attributs du G. A. Ce processus de maturation permettra au Maçon Nazaréen devenu Chevalier d'Esdras de rencontrer intimement le Nom Ineffable et de le reconnaître ensuite dans toutes les merveilles de la Création.

Le chiffre 7 de l'âge du Maître est identifié à la sephira Netsah. Il est dit dans le catéchisme qu'elle porte en son ventre la Création de Dieu. Pourquoi ? Tout simplement parce qu'elle renferme le processus de gestation permanente de la Création, et du Maître en particulier. Il a 7 ans, pour devenir effectivement bâtisseur d'étoiles, il doit passer par tout un processus de maturité supplémentaire grâce auquel il quittera le domaine spirituel intuitif pour atteindre l'aboutissement désiré de cette séphira, c'est-à-dire le Triomphe. Le Triomphe est symbolisé au grade suivant de Maçon de l'Arche Sainte (1<sup>er</sup> Haut-Grade) par l'Exaltation du Maçon Nazaréen.

Le bâton d'Aaron, bijou de la Loge, avait été remis à l'Apprenti durant son épreuve pour parer les coups qu'il recevait et l'aider à cheminer. Au grade de Maître, le même bâton réapparaît dans le catéchisme mais il acquiert une signification plus élevée. Il passe du stade profane d'arme de défense à outil permettant la réalisation de miracles. Les miracles liés au bâton d'Aaron font référence à l'ancien Testament. On remarquera également l'intégration progressive au grade de Maître des futurs symboles des Hauts Grades, tels que le serpent dressé et l'Ouroboros.

Les 7 Lois données à l'Homme par le G.A.D.L.U. sont connues sous l'appellation des 7 Lois Noahides. Elles nous sont parvenues par le Talmud :

1. interdiction de l'idolâtrie.
2. interdiction du meurtre.

3. interdiction du vol.
4. interdiction de l'adultère.
5. interdiction d'invoquer Dieu en vain.
6. interdiction de torturer les animaux.
7. obligation de se doter d'institutions politiques pour faire respecter les six lois précédentes.

Enfin, le Maître Maçon Nazaréen reçoit son tablier blanc bordé de bleu et sa kippa de Fils de Dieu. Ces décors sont pour lui le rappel constant de son humilité et de sa constance. Par eux, il sait que sa nouvelle vie est l'accomplissement de la Grande épreuve qu'il a affrontée et remportée.

Sa mission sera désormais de « Rassembler ce qui est épars ». Ainsi, après avoir accompagné Osiris durant le cheminement de la barque solaire, il se substitue maintenant à Isis elle-même qui rassembla les membres épars de son époux. Cette nouvelle attitude maçonnique le préparera au premier Haut Grade de Maçon de l'Arche Sainte dans lequel il recevra de nouveaux pouvoirs sur la vie transcendante et la résurrection des morts.

Au grade de Maçon de l'Arche Sainte, premier Haut Grade Nazaréen, la responsabilité du Maçon s'articule sur trois axes :

Servir le Grand Architecte de l'Univers,

Mettre mes forces vives à son service,

Soutenir l'Humanité souffrante et lui apporter la Lumière.

Pour réaliser son Grand Œuvre à partir de ces trois orientations, le Maçon de l'Arche Sainte conjugue ses efforts avec ceux de ses Frères et Sœurs. Ils sont 48 et ont un pouvoir consultatif. Ils sont surnommés « les Piliers » et présentent leurs travaux au Grand Conseil des Cieux sous la présidence du Très Haut Conseil représenté par les trois Vénérables du Chapitre.

En entrant dans la carrière du Chapitre, le Maçon de l'Arche Sainte devient Juge-Apprenti. Il devient ensuite Juge-Compagnon, puis Juge-Maître.

Le Maçon de l'Arche Sainte devient co-Bâtitteur avec Dieu. Il ne s'agit pas là de l'expression d'un orgueil démesuré, au contraire. C'est l'expression d'une mise en marche, d'une collaboration intime aux plans du G.A. Le Maçon de l'Arche Sainte sert le G.A. à travers l'Arche d'Alliance, il participe activement à la propagation de son énergie dans le monde. L'Arche d'Alliance ne peut exhaler toute sa puissance bénéfique que si elle est servie et reconnue comme l'expression du pouvoir du G.A. dans l'univers.

Il devient Enfant de la Lumière, il ne la cherche plus, il la côtoie. Elle lui est devenue familière. Par cette proximité, la Lumière remet à son enfant le Livre de Loi. « La Loi est gravée dans les coeurs des fervents que l'étudient » disaient les Esséniens. Cette Loi, l'Enfant de Lumière commence à s'en imprégner au premier Haut Grade, puis il la vit pleinement au Deuxième Haut Grade, en tant que Chevalier d'Esdras. Pour l'instant, il se pénètre de la Parole écrite et de la Parole non-écrite.

A ce grade, toute la théosophie Nazaréenne proprement dite se met en place. La Loi, le jardin de la Fraternité, l'éternité, les Sociétés célestes, l'Exaltation.

L'Exaltation que le Maçon de l'Arche Sainte reçoit par application du Saint Chrême représente le sceau divin et éternel du grand architecte de l'univers.

Ce sceau lui confère des dons bénéfiques et des pouvoirs destructeurs car devenant intime avec les méthodes de pédagogies et d'action du G. A., il comprend que le Bien et le Mal sont tous deux nécessaires et composants d'une seule et unique réalité nécessaire.

A ce grade est présentée l'importance du contrôle de soi-même et l'exemple du déluge et de l'Alliance de Dieu avec Noé. Si Dieu avait utilisé ses pouvoirs destructeurs dans toute l'étendue de ses capacités, Noé et sa famille n'auraient pas survécu au déluge. On apprend également que Noé n'était pas un homme parfait et que Dieu se maîtrisa pour le laisser en vie. Il fit alliance avec lui et à travers Noé toutes les nations sont bénies car elles seront jugées par les 7 commandements donnés à l'Homme. A l'image de Dieu, le Maçon de l'Arche Sainte doit faire preuve de respect de la vie, de miséricorde et de bienveillance.

Le Maçon de l'Arche Sainte devient Porteur de Lumière. En effet, puisqu'il est devenu Enfant de Lumière, il possède en lui les génomes de la Lumière, il la porte en lui au sens propre.

Il a la responsabilité de servir dans le saint temple de Jérusalem et d'officier auprès de l'Arche d'Alliance, du Delta d'Hénoch et du Saint Graal.

Ces trois objets hautement symboliques ont tous un dénominateur commun :

L'Arche d'Alliance possède le Maître-Mot de Dieu,

Le nom ineffable du G. A. est gravé sur le Delta d'Hénoch,

Et le Saint Graal a recueilli le sang du Christ.

Tous trois sont donc porteurs d'une quintessence du Divin. Ils sont des Shadaïim.

Le Maçon de l'Arche Sainte devient bâtisseur de mondes et serviteur du Grand Architecte de l'Univers pour l'éternité des éternités. Il ne quittera plus la Grande Loge Célestiale.



**TABLEAU DE LOGE AU GRADE D'APPRENTI**

**Catéchisme de l'Apprenti Nazaréen :**

D. Etes vous Maçon?

R. Mes Frères et Soeurs me reconnaissent comme tel.

D. Que venez-vous faire ici?

R. Vaincre mes passions, soumettre mes volontés, et faire de nouveaux progrès dans la Maçonnerie.

D. Qu'entendez-vous par Maçonnerie?

R. J'entends l'étude des sciences du Vivant, la pratique de la Loi du Grand Architecte et des vertus humaines.

D. Qu'est-ce qu'un Maçon ?

R. C'est un homme libre, fidèle aux lois, ami du Vivant et Frère de tous.

D . A quoi connaîtrai- je que vous êtes Maçon ?

R . A mes signes, paroles, attouchement et aux circonstances de ma réception fidèlement rendues.

D. Quels sont les signes des Maçons ?

R. Par l'équerre, le niveau et la perpendiculaire.

D. Quelles en sont les marques ?

R. Certains attouchements réguliers pour se reconnaître entre eux.

D. Qui vous a procuré l'avantage d'être Maçon ?

R. Un parent Maçon.

D. Pourquoi vous êtes-vous fait recevoir Maçon?

R. Parce que j'étais dans les ténèbres, et que je désirais connaître la lumière.

D. Que signifie cette lumière?

R. La connaissance et l'ensemble de toutes les vertus, symbole du Grand Architecte.

D. Où avez-vous été reçu Maçon ?

R. Dans la Loge de Sion qui est juste et parfaite.

D. Qu'entendez-vous par juste et parfaite ?

R. Trois Maçons la forment, cinq la composent, et sept la rendent juste et parfaite.

D. Quels sont les trois Maçons d'une Loge simple ?

R. Les trois Vénérables de la Loge : Le Vénérable Maître, la Vénérable Matrone et le Vénérable Sauveur ou Horus selon le temps.

D. Quels sont les cinq qui la composent?

R. Les trois premiers, Un Frère et une Sœur, tous deux Maîtres.

D. Quels sont enfin les sept qui la rendent juste et parfaite ?

R. Les trois premiers, deux Maîtres, un Compagnon et un Apprenti.

D . Avez-vous demandé à devenir Maçon ?

R . Oui, mais j'ai dû attendre d'être convoqué par le Saint Ordre.

D . Pourquoi le Saint Ordre vous a-t-il convoqué ?

R . Pour m'éprouver, recevoir mon serment et sceller mon engagement au sein de Sion.

D . Qu'est-ce que Sion ?

R . Les Maçons de la Loge sont Sion.

D . Connaissez-vous Sion ?

R . Non, Vénérable Maître, j'attends de l'entendre de votre bouche.

D . Sion est composée de vos frères, vos soeurs, vos parents, oncles et tantes, aïeux et ancêtres, tous Maîtres-Présents ou Maîtres-Passés.

R . Bien Vénérable Maître.

D . Quelle question Sion vous a-t-elle posée par l'intermédiaire de ma voix ?

R . Si j'étais prêt à servir le Saint Temple de Dieu en Lévités fidèles et en dignes descendants du Christ Jésus le Saint Machiah?

D . Qu'avez-vous répondu ?

R . Oui, j'y consens.

D . Qui vous a préparé pour être reçu Maçon ?

R . Mon père ou ma Mère.

D . Qu'a-t-il exigé de vous ?

R . Que je passe par la porte basse.

D . Comment avez-vous été reçu ?

R . J'étais ni nu, ni vêtu, et dépourvu de tous métaux, conduit les yeux bandés à la porte de la Loge, à laquelle il a frappé trois grands coups.

D . Pourquoi dites-vous ni nu ni vêtu ?

R . Pour prouver que le luxe est un vice qui n'en impose qu'au vulgaire , & que l'homme qui veut être vertueux , doit se mettre au-dessus des préjugés.

D . Pourquoi vous a-t-on dépourvu de tous métaux ?

R . Parce qu'ils sont le symbole des dépouillements que le Saint Ordre exige, et qu'un bon Maçon ne doit rien posséder en propre.

D . Que signifient les trois grands, coups ?

R . Trois Paroles de l'Écriture-Sainte, Frappez, on vous ouvrira ; Cherchez, vous trouverez ; Demandez vous, recevrez.

D . Que vous ont-ils produits ?

R . L'ouverture de la Loge.

D . Lorsqu'elle a été ouverte, vous a-t-on éprouvé ?

R . Oui, par la grande épreuve.

D . Comment vous a-t-on éprouvé ?

R . Par mon courage et ma détermination.

D. Pourquoi vous avait-on bandé les yeux?

R. Pour me faire comprendre combien l'ignorance égare les hommes.

D . Quelle était l'heure de la grande épreuve ?

R . La troisième heure de la nuit

D . Qu'a-t-on remis entre vos mains ?

R . Le Bâton d'Aaron

D. Que vous a-t-on fait faire?

R. J'ai accompagné la barque solaire dans son voyage dans les ténèbres de la nuit.

D. Pourquoi vous a-t-on fait voyager?

R. Pour m'apprendre que la peur alimente mon imagination et que ma perception de la réalité peut s'en trouver déformée.

D. Que cherchiez-vous dans votre route ?

R. A faire avancer la barque solaire vers la lumière.

D . Que vous a dit alors Isis, notre Vénérable Matrone ?

R . A celui qui vaincra, je confierai la lumière de la vérité.

D . Avez-vous vaincu ?

R . Oui, Vénérable Maître.

D . A quoi reconnaissez-vous que vous avez vaincu ?

R . Mon bandeau a été ôté de mes yeux.

D. Que vîtes-vous lorsqu'on vous eut découvert les yeux ?

R. L'aveuglante lumière de la Vérité, mais je ne l'ai pas connue tant j'étais ébloui.

D . Pourquoi avez-vous combattu durant la grande épreuve ?

R . Parce que j'ai fait le choix de la Lumière.

D . A l'autel, après vous avoir ôté le bandeau, que s'est-il passé ?

R . Esclave je suis venu, homme libre je me suis relevé.

D . Que représentait la corde qui entourait votre cou ?

R . Elle représentait les entraves du Monde, en me l'ôtant, vous m'avez libéré, Vénérable Maître.

D . Puis, en homme libre, qu'avez-vous fait ?

R . J'ai prêté serment.

D . Sur quoi avez-vous prêté serment ?

R . Sur le Sefer Torah.



D . Quelle est la substance sacrée de ce serment ?

R . J'ai prêté allégeance au Grand Architecte de l'Univers, j'ai mis ma force, ma foi et ma vigueur d'âme au service du Saint Temple, J'ai promis de défendre la Loge et de vivifier le Monde par les valeurs de la Maçonnerie.

D . Après votre serment, que vous a-t-on remis ?

R : Un châte de Lumière.

D . Avez-vous le droit d'accomplir le service au Temple dorénavant ?

R . Oui, Vénérable Maître, mais seulement par le cœur.

D . Où êtes-vous entré ensuite ?

R . Dans le grand silence, car la parole du monde m'a été solennellement enlevée.

D . Que vous a-t-on donné le droit d'accomplir ?

R . Je dois dégrossir ma pierre en silence dans l'Atelier.

D . Que vous a-t-on remis pour vous faire reconnaître par vos pairs ?

R . Une poignée de main, un mot scellé et deux signes.

D. Quelle est la poignée de main ?

.....

D . Quel est le mot scellé ?

.....

D . Quels sont les signes ?

.....

D. Vous a-t-on remis des outils en vous recevant Maçon ?

R . On m'a remis la règle, le maillet et le ciseau.

D . Ont-ils une signification première ?

R . La règle m'aidera à choisir la pierre à tailler, le ciseau et le maillet me permettront de la dégrossir.

D. Quelle forme a votre Loge ?

R. Un carré long.

D. Quelle longueur?

R. De l'Orient à l'Occident.

D. Quelle profondeur ?

R. De la surface de la terre au centre.

D. Quelle largeur ?

R. Du Midi au Septentrion.

D. Quelle hauteur ?

R. Des pieds, des toises & des coudées sans nombre.

D. De quoi est-elle couverte ?

R. D'une voûte céleste signifiée par le corps de la Déesse Nout enfantant les étoiles.

D. Pourquoi répondez-vous ainsi ?

R. Pour faire entendre que les Maçons, répandus sur la surface de la terre, ne forment ensemble qu'une même Loge, puisqu'ils sont tous enfants de Geb (la Terre) et de Nout (la voûte étoilée).

D. Qui soutient votre Loge ?

R. Trois grands piliers.

D. Comment les nommez-vous ?

R. Sagesse , Force , & Beauté.

D. Pourquoi les nomme-t-on ainsi?

R. La Sagesse représente Yeshuah-David, la Force représente Yeshuah-Joseph , et la Beauté Sarah-Damaris, tous trois enfants de notre Vénérable Sauveur.

D. Combien y a-t-il de fenêtres à votre Loge ?

R. Aucune, Vénérable Maître.

D. Pourquoi n'y en a-t-il pas?

R: Parce que notre Maçonnerie doit rester secrète.

D. Quel âge avez-vous ?

R. Trois ans.

D. Pourquoi répondez-vous ainsi étant plus âgé ?

R. Parce qu'étant encore à la mamelle il y a peu, je viens juste d'être sevré ce soir.

D. Que représente le chiffre 3 ?

R. Les lois des anges sont au nombre de trois.

D. Quel est le devoir des Apprentis envers les Compagnons & Maîtres?

R. De travailler avec assiduité, zèle et discrétion.

D. Où se trouve la carrière ?

R. Au pied du Temple de Salomon.

D. Combien de temps travaillent les Apprentis ?

R. Depuis le Dimanche matin, jusqu'au Vendredi soir.

D. Par où êtes-vous entré au Temple ?

R. Par la porte d'Occident.

D. Avez-vous été payé ?

R. Non, ma peine ne mérite pas encore salaire.

D. A quelle colonne vous tenez-vous ?

R. A la Colonne B.

D . Comment s'est achevé le chantier ?

R. Par une Chaîne d'Union et une prière.

D : Que représente la chaîne d'Union ?

R. Cette chaîne nous relie aux générations passées autant qu'aux générations futures.

D. Que représentez-vous dans cette chaîne ?

R. Je suis un maillon, si je chancelle, Mes Frères et Sœurs seront là pour me soutenir, si mes Frères et Sœurs chancellent, Je les soutiendrai, car nous sommes tous Frères et Sœurs.

D. Mais que vous apprend encore la chaîne ?

R. « Restons toujours unis afin que nos liens d'amour soient aussi forts que cette chaîne et que l'esprit d'Amour de notre Maître à tous puisse y circuler librement ».

D. C'est exact, bon Apprenti !



TABLEAU DE LOGE AU GRADE DE COMPAGNON

**Catéchisme du Compagnon Nazaréen :**

D. Frère, pourquoi voulez-vous entrer parmi les hommes du chantier ?

R. Pour tailler ma pierre et m'insérer dans le saint édifice.

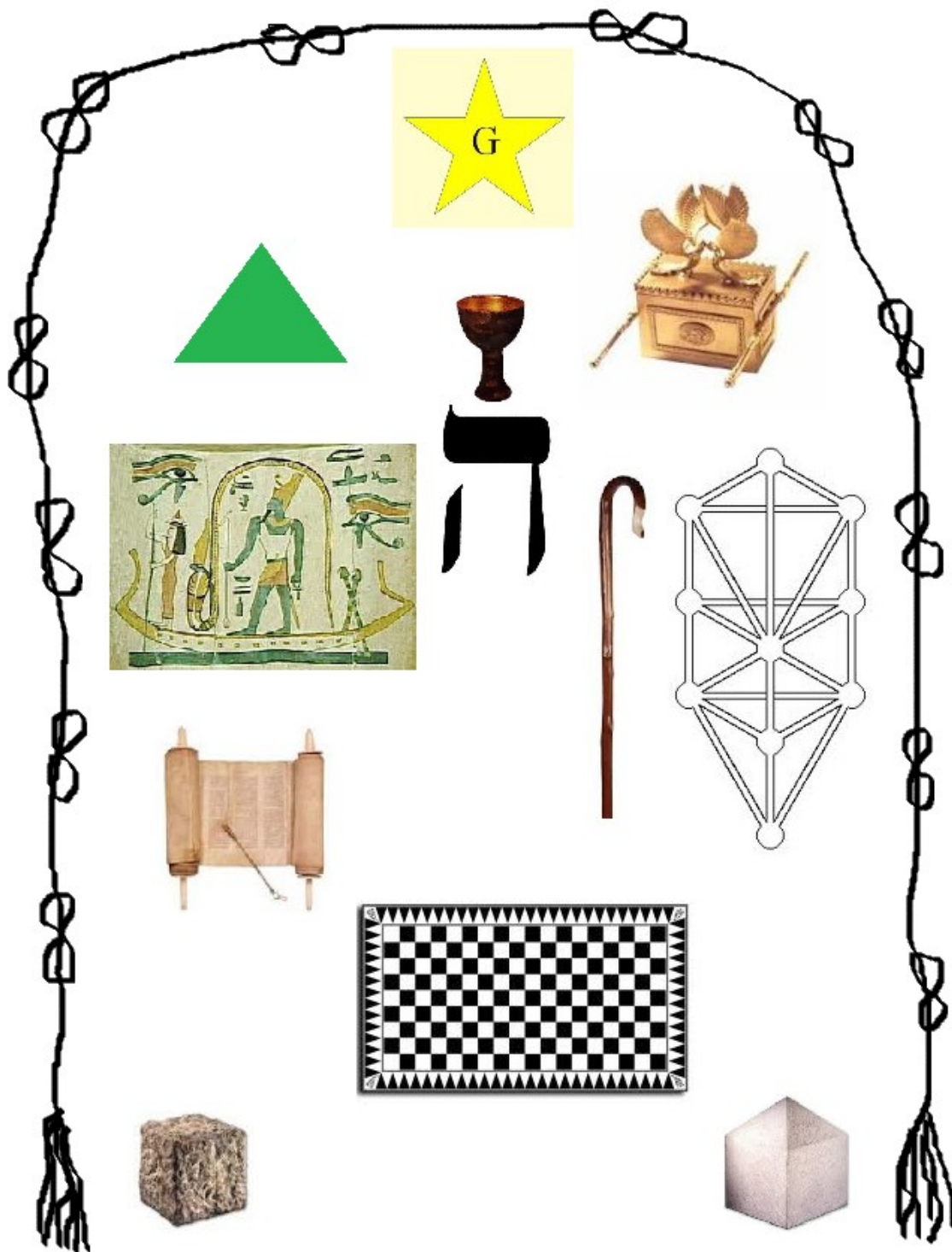
D. Avez-vous reçu un salaire ?

R. Non, pas encore, je viens pour le recevoir.

D. Vous n'aurez rien ici, allez-vous-en !

R. Je suis prêt à travailler sans recevoir de salaire pour ma peine, je suis prêt à travailler de midi à minuit, je suis prêt car je désire entrer dans la carrière.

D. C'est bien, vous dites vrai, vous devez entrer dans la carrière ! Suivez-moi.

Frère, nous vous avons remis lors de votre initiation des outils, en avez-vous fait bon usage ?

R. Oui, Vénérable Maître j'ai mesuré et dégrossi ma pierre.

D. Avez-vous appris un langage nouveau ?

R. Oui, Vénérable Maître, je demande à pouvoir m'y exercer.

D. Vous allez le pratiquer si vous sortez vainqueur de la grande épreuve.

R. Comme il vous plaira, Vénérable Maître.

D. Lors de votre premier voyage à la troisième heure, qu'avez-vous vu ?

R. Rien, j'avais les yeux bandés.

D. Lors de votre deuxième voyage à la troisième heure, qu'avez-vous vu ?

R. J'ai réalisé que mes craintes lors de mon premier voyage n'étaient qu'illusions.

D. Qu'avez-vous appris de l'illusion ?

R. Qu'il faut s'en méfier car l'illusion nourrit la peur.

D. Dans votre entreprise difficile, avez-vous reçu de l'aide ?

R. Oui, Vénérable Maître.

D. De qui donc ?

R. De la part de celui que je croyais être mon ennemi.

D. Quelle leçon en avez-vous tiré ?

R. La leçon que toutes les bonnes volontés doivent être accueillies avec reconnaissance.

D. Mais encore ?

R. Que mon ennemi d'hier peut devenir mon frère demain.

D. Etes-vous Compagnon ?

R. Je le suis.

D. Par quoi vous êtes-vous fait recevoir Compagnon ?

R. Par la lettre G.

D. Que Signifie cette lettre ?

R. Géométrie.

D. Ne Signifie-t-elle rien de plus ?

R. C'est l'initiale de l'un des noms du G. A.

D. Comment êtes-vous parvenu au grade de Compagnon ?

R. Par le zèle, le travail et la prudence, par l'équerre et le compas.

D. Comment avez-vous été reçu ?

R. En passant de la Colonne B. à la Colonne J. et en montant cinq degrés du Temple.

D. Par quelle porte les avez-vous montés ?

R. Par la porte d'Occident.

D. Qu'avez-vous vu en montant les degrés du Temple ?

R. Deux grandes Colonnes.

D. De quelle matière étaient-elles ?

R. D'airain.

D. Quelle était leur hauteur ?

R. Dix-huit coudées.

D. Leur circonférence ?

R. Douze coudées.

D. Leur épaisseur ?

R. Quatre doigts.

D. Elles étaient donc creuses ?

R. Oui.

D. Pourquoi ?

R. Pour renfermer les outils des Compagnons et des Apprentis, ainsi que le trésor destiné à payer leur salaire.

D. Comment les Ouvriers recevaient-ils leur salaire ?

R. Au moyen du signe, de l'attouchement, de la parole et du mot de passe de leur Grade.

D. Quelle était la décoration de ces Colonnes ?

R. Des feuilles d'acanthé en ornaient les chapiteaux, et ceux-ci étaient surmontés de pommes de grenades sans nombre.

D. Où avez-vous été reçu Compagnon ?

R. Dans une Loge parfaite.

D. Avez-vous des Bijoux dans votre Loge ?

R. Oui Vénérable.

D. En quel nombre ?

R. Au nombre de 10 , à savoir, cinq mobiles , et cinq immobiles.

D. Quels sont les cinq mobiles ?

R. Le compas (outil du Créateur), l'équerre (outil du Créateur), le bâton d'Aaron (Outil de la Grande Prêtrise pour réaliser les miracles), le Saint Graal (Nouvelle Arche d'Alliance), l'Arche Sainte (Première Arche d'Alliance)

D. Quels sont les cinq bijoux immobiles ?

R. La pierre brute (Outil de construction de l'homme), la pierre cubique (Homme en cours de façonnage), la Parole de Dieu (Trésor immuable donné aux hommes), le pavé mosaïque (Présence de Dieu Père-Mère dans les délibérations de l'Homme), le Delta sacré d'Enoch (Nom ineffable de Dieu).

D. A quelle sephirah correspond chaque bijou mobile ?

R. Le compas correspond à **Hokhmah la Sagesse**  
- L'équerre correspond à **Binah l'Intelligence**  
- Le bâton d'Aaron correspond **Hod la Gloire**  
- Le Saint Graal correspond à **Hesed la Grâce**  
- L'Arche Sainte située au troisième voile repose en **Daath** le Chaos

D. A quelle sephirah correspond chaque bijou immobile ?

R. La pierre brute correspond à **Yesod le Fondement**  
- La pierre cubique correspond à **Netsah la Victoire**  
- La Parole de Dieu correspond à **Geburah la Force**  
- Le pavé mosaïque correspond à **Tiphereth la Beauté**  
- Le Delta sacré d'Enoch correspond à **Kether** le Grand Architecte de l'Univers

D. Ainsi vous connaissez l'arbre des Sephirot ?

R. Oui Vénérable Maître, j'apprends à le tracer.

D. Quelle est la signification de cet arbre ?

R. Cet arbre symbolise l'arbre de vie.

D. Où se trouve-t-il ?

R. Sur le parvis de la Grande Loge Céleste.

D. Où se trouvent ses racines ?

R. Elles sont plantées dans la Mer d'éternité.

D. Qu'est-ce que la Mer d'Eternité ?

R. Le liquide mère dans lequel toute vie a pris sa source.

D. Mais encore ?

R. C'est l'eau vive.

D. Où se trouve la mer d'éternité et l'arbre de vie ?

R. Dans le jardin de la fraternité.

D. Qu'est-ce que le Jardin de la Fraternité ?

R. Le beau Jardin où séjourna le père Adam et la mère Eve.

D. Etaient-ils destinés à y rester éternellement ?

R. Non, Vénérable Maître, il ne représentait qu'une étape de leur voyage, mais il était destiné à ravir leurs yeux et leur donner le désir d'y revenir siéger en RL Sion.

D. Devons-nous emprunter le même chemin ?

R. Oui, Vénérable Maître, avec le même désir d'y revenir toujours car RL Sion est notre mère.

D. Qu'est ce que le Maçon doit observer ?

R. Le silence, la prudence & la charité.

D. Comment voyagent les Compagnons ?

R. De l'Occident au Midi, du Midi à l'Orient, et de l'Orient au Nord.

D. Que signifie cette marche ?

R. Qu'un Maçon doit voler au secours de ses Frères, fussent-ils aux extrémités de la terre.

D. Où sont placés les Compagnons en Loge ?

R. Au Midi, pour recevoir l'ordre des Maîtres.

D. Où sont-ils payés ?

R. A la Colonne J. moyennant un signe, un attouchement, une parole et un mot de passe.

D. Faites le signe ?

...

D. Donnez l'attouchement ?

...

D. Donnez-moi la parole ?

R. On ne m'a permis que de l'épeler, donnez-moi la première lettre, je vous donnerai la seconde, etc.

D. Donnez-moi le mot de Passe ?

...

D. Quel âge avez-vous ?

R. Cinq ans.

D. Pourquoi cinq ans ?

R. Parce qu'autrefois il fallait avoir trois ans d'apprentissage et deux de Compagnon pour parvenir au grade de Maître.

D. Mais encore ?

R. Le chiffre 5 représente la sephirah Geburah, elle est l'image de l'Arbre de Vie et de l'Adam Kadmon.

D. Combien de temps travaillez-vous dans la carrière ?

R. Depuis le dimanche matin jusqu'au vendredi soir.

D. L'ouvrage vous convient-il ?

R. Je suis content.



D. Que vous ont fait obtenir votre persévérance et votre détermination à faire avancer la cause de la lumière ?

R. Mon salaire.

D. Que vous a-t-on remis ?

R. L'éphod que je dois porter dorénavant lors des Tenues.

D. Que signifie-t-il ?

R. Que j'ai lutté avec vaillance contre le découragement et les préjugés pour que naisse la vraie fraternité.

D. Quels sont les outils qui vous ont été remis ?

R. La perpendiculaire, l'équerre et le niveau.

D. A quoi vous serviront-ils ?

R. J'élèverai des murs avec la perpendiculaire, j'en vérifierai la rectitude avec l'équerre, et je les mettrai à l'épreuve avec le niveau.

D. C'est exact bon Compagnon !



**TABLEAU DE LOGE AU GRADE DE MAITRE**

**Catéchisme du Maître Nazaréen :**

D. Etes-vous Maître ?

R. Oui, Vénérable Maître, je suis Maître Bâtitseur de pierres et d'étoiles.

D. Par quoi savez-vous que vous êtes Maçon ?

R. Mes frères et sœurs, mes tantes et mes oncles et mes aïeux me reconnaissent comme tel.

D. Pourquoi vouliez-vous devenir Maître ?

R. Pour apprendre le secret de la pierre cubique.

D. Etes-vous Maître ?

R. Examinez moi, l'acacia m'est connu.

D. Comment avez-vous été reçu ?

R. En passant de l'équerre au compas.

D. Qu'a-t-on exigé de vous ?

R. De rejoindre mon Maître des travaux, Maître Hiram, dans son sarcophage et d'être enseigné par lui.

D. Qui occasionna la mort d'un si bon Maître ?

R. L'envie et le désir de pouvoir de trois Compagnons.

D. Le sarcophage était-il fermé ?

R. Il était entrouvert à la pointe de l'épée

D. Qui était ton Maître Hiram ?

R. Il était Tyrien, et fils d'une veuve de la Tribu de Nephtalie.

D. Qu'avez-vous vu dans le sarcophage de votre Maître des Travaux ?

R. Que la mort n'est pas la vie.

D. Qu'avez-vous appris de la mort ?

R. Qu'elle n'est qu'illusion, un passage qui mène à l'Orient éternel.

D. Que voyez-vous à l'Orient éternel ?

R. La vie qui continue V.°. M.°. !

D. Avez-vous rencontré Maître Hiram ?

R. Oui Vénérable Maître.

D. Que vous a-t-il dit ?

R. Qu'il m'attend en Grande Loge Célestiale.

D. Quel est le nom de la Grande Loge Célestiale ?

R. Sion.

D. Qu'avez-vous appris à l'Orient éternel ?

R. Que nous avons tous la responsabilité de marcher sur les traces de Maître Hiram, que sa fidélité à l'Ordre est admirable et qu'en tant que Maître, elle devient notre propre fidélité.

D. Que s'est-il passé quand vous étiez dans le sarcophage ?

R. Je suis mort avec lui.

D. Votre chemin sur la terre a-t-il pris fin dans le sarcophage ?

R. Non, car avec lui, je suis revenu à la vie à l'Orient éternel.

D. En avez-vous la preuve ?

R. J'ai reçu les cinq points parfaits de la Maîtrise et le mot sacré murmuré à l'oreille.

D. Montrez-moi ?

.....

D. Quel est le mot murmuré à l'oreille ?

.....

D. Quel serment avez-vous prêté ?

R. De garder et de vénérer les secrets de la Maîtrise, les savoirs cachés et le Maître mot.

D. Qu'avez-vous appris ?

R. A reconnaître tous les Maçons comme mes frères, quels que soient leurs Rites et Maîtres-mots, signes et attouchements.

D. Qui sont les Enfants de la Veuve ?

R. Tous les fils légitimes d'Hiram.

D. Qui sont les descendants de la Rose Lys ?

R. Les Desposyni.

D. Qui est la Rose Lys ?

R. Le réceptacle sacré, la Veuve, notre mère.

D. Qui est la Veuve ?

R. Marie Madeleine, notre mère.

D. A quoi vous êtes-vous engagé sous serment ?

R. A conserver les secrets de l'Ordre et à servir le Saint Temple éternel de Dieu dans les parvis de la Grande Loge Célestiale.

D. Pourquoi êtes-vous dans les parvis de la Grande Loge Célestiale ?

R. Parce que seuls les Maîtres Passés pénètrent dans le Saint Temple de la Grande Loge Célestiale.

D. Qu'est-ce que notre Saint Ordre ?

R. Notre Saint Ordre est un pont entre le ciel et la terre.

D. Quel serment envers le Saint Ordre avez-vous fait ?

R. De le servir, de le protéger et de préserver ses secrets jusqu'à ce que la Vénérable Matrone me ramène à l'Orient éternel.

D. Quelle est la valeur de votre serment, Maître Bâtitteur de pierres et d'étoiles ?

R. Il est sacré. J'en garde la mémoire vivant et gravée dans mon cœur à tout jamais.

D. Avez-vous reçu des outils ?

R. Oui Vénérable Maître.

D. Nommez-les.

R. J'ai reçu l'équerre, le compas et la planche à tracer.

D. Vous aviez déjà reçu l'équerre au grade de Compagnon, pourquoi une seconde fois ?

R. J'utilisais l'équerre de manière passive, maintenant j'en ai appris un nouvel usage.

D. A quoi vous sert-elle maintenant ?

R. L'équerre me sert à tracer ma vie et à la corriger.

D. A quoi vous sert le compas ?

R. Le compas m'enseigne que la vie n'est pas composée que de lignes droites, mais aussi de courbures pour atteindre l'objectif final.

D. A quoi vous sert la planche à tracer ?

R. La planche à tracer me permet d'élaborer la Grâce.

D. De quoi avez-vous été mis en garde ?

R. Sur le bon usage de la planche à tracer car elle peut aussi m'entraîner à tracer ma perte.

D. Pourquoi un outil de création ferait-il cela ?

R. Car les desseins de la pensée sont élaborés par le cœur. Si mon cœur se corrompt, mes desseins ourdiront le mal.

D. Avez-vous reçu un mot de passe ?

R. Oui Vénérable Maître.

D. J'écoute.

.....

D. Avez-vous reçu des attouchements ?

R. Oui, celui par lequel j'ai été relevé.

D. Montrez.

.....

R. Et celui qui est lié au mot de passe.

D. Montrez.

.....

D. Pourquoi vous a-t-on demandé de le garder avec soin ?

R. Car sans lui, point de salut !

D. Quel âge avez-vous ?

R. 7 ans et plus.

D. Que représente le chiffre 7 ?

R. La Septième sephirah Netsah. Elle porte en son ventre la Création de Dieu.

D. Mais encore ?

R. 7 représente le nombre des Lois données par le G.A. à l'Homme pour son perfectionnement.

D. A quel heure avez-vous été reçu Maître de la Loge ?

R. A la sixième heure.

D. Que signifie-t-elle pour nous tous ?

R. C'est l'heure où Râ retrouve ses forces après son combat de la nuit.

D. Que vous a-t-on remis à la 6<sup>ème</sup> heure ?

R. Le bâton de la Prêtrise d'Aaron et mon nom secret.

D. A quoi vous sert le bâton d'Aaron ?

R. A faire des miracles.

D. A quoi vous sert votre nom secret ?

R. Je serai appelé par ce nom à la résurrection des morts par notre Vénérable Matrone.

D. A quel chantier êtes-vous affecté, Maître Bâtitseur ?

R. Au chantier de Sion, Vénérable Maître.

D. De qui êtes-vous né de nouveau ?

R. Du soleil lui-même que j'ai contribué à sauver durant la grande épreuve.

D. Qu'avez-vous reçu en gage de votre humilité et de votre constance ?

R. J'ai reçu mon tablier et ma kippa de Fils de Dieu.

D. Que représente maintenant votre vie ?

R. Ma vie est l'accomplissement de la grande épreuve. J'ai reçu la totalité de mon salaire. Je suis content.

D. Que devient votre vie ?

R. Elle devient la somme de toutes mes expériences, elle sera fructueuse et prolifique.

D. Que vous a-t-on recommandé ?

R. De cheminer toujours vers l'Orient, de rejeter l'orgueil et de rechercher la Fraternité.

D. Que devez-vous suivre ?

R. L'étoile flamboyante !

D. Où vous mènera-t-elle ?

R. A rencontrer le G.A.

D. Comment voyagent les Maîtres ?

R. De l'Occident à l'Orient, & sur toute la surface de la terre.

D. Pourquoi ?

R. Pour répandre la lumière et rassembler ce qui est épars.

D. C'est exact Maître Bâtitseur !



**TABLEAU DE LOGE AU HAUT GRADE DE MACON DE L'ARCHE SAINTE**

### **Catéchisme de Maçon de l'Arche Sainte :**

D. Pourquoi avez-vous manifesté le désir de rejoindre la noble assemblée des Maçons de l'Arche Sainte ?

R. Je désire rejoindre la noble assemblée pour servir le Grand Architecte de l'Univers, mettre mes forces vives à son service, soutenir l'Humanité souffrante et lui apporter la Lumière.

D : Etes-vous Maçon de l'Arche Sainte ?

R: Je suis ce que je suis.

D. Comment saurais-je si vous êtes Maçon de l'Arche Sainte ?

R: Par trois fois trois.

D: Où avez-vous été exalté au Très Sublime Degré de Maçon de l'Arche Sainte ?

R: Dans le Chapitre régulier et dûment constitué de Maçons de l'Arche Sainte assemblé dans le Tabernacle érigé par nos Anciens Frères.

D : De combien de Maçons le Chapitre de l'Arche Sainte est-il constitué ?

R : De neuf Maçons de l'Arche Royale réguliers comprenant : Le Vénérable Maître, la Vénérable Matrone, le Vénérable Sauveur, l'Ancien des Jours, le Scribe, Le Maître des Travaux, le Grand Secrétaire, l'insigne Trésorier et le Grand-Prêtre Jean.

D : Que représentent les trois premiers ?

R : Ceux qui forment de toute éternité le Très Haut Conseil à Jérusalem

D: Que représentent les autres Maçons du Chapitre?

R : Ceux qui siègent au Grand Conseil des Cieux, dirigent et apportent la lumière des principaux secrets de ce degré.

D. Quels sont les Maçons de l'Arche Sainte présents à la Crypte de Jérusalem ?

R. Les maîtres-passés qui en récompense de leurs zèle, fermeté et attachement à la Maçonnerie furent exaltés

D. Mais encore ?

R. Les 48 piliers du Temple.

D. Qui sont-ils ?

R. 48 Maîtres-Présents, tous Desposyni.

D. Comment furent-ils choisis ?

R. Convoqués et choisis parmi les Maîtres Bâisseurs de pierre et d'étoiles de la RL Sion.

D. Qui sont les sentinelles et les gardiens des trésors de la crypte ?

R. La milice des anges de l'Archange Michaël.

D : Combien de voiles y a-t-il dans la crypte ?

R : Trois.

D : De quelles couleurs sont-ils ?

R: Bleu, Pourpre et Blanc.



D : Que symbolise la couleur bleue ?

R : L'Amitié, et c'est la couleur principale du Maître Maçon.

D : Que symbolise la couleur pourpre ?

R : Etant composée de bleu et d'écarlate, elle est placée avant le premier et le troisième voile, elle symbolise l'intime connexion entre ce très Sublime degré et la Maçonnerie terrestre.

D : Que symbolise le blanc ?

R : Que la pureté de la vie et la rectitude de conduite devraient gouverner tous ceux qui cherchent à être admis dans le Débir, le Saint des Saints.

D : À quoi servent les trois voiles ?

R : A dérober à la vue les trésors du Débir.

D. Comment sont-ils disposés ?

R. Le premier à droite, le second à gauche et le dernier au centre de l'entrée du Débir.

D : Pourquoi des Gardiens stationnent-ils là ?

R : Pour veiller avec soin aux allées et venues au péril de leur vie, ne laissant entrer que ceux qui sont autorisés à entrer dans la présence du Très Haut Conseil.

D : Comment les Enfants d'Israël se faisaient-ils reconnaître par les Gardiens du Voile ?

R : Par les mêmes mots et signes donnés par Dieu à Moïse lorsqu'il lui a commandé de conduire les Enfants d'Israël hors d'Egypte et de la Maison d'Esclavage.

D: Où avez-vous été préparé à être exalté au Très Sublime degré de Maçon de l'Arche Sainte ?

R : Dans une salle attenante d'un Chapitre régulier dûment constitué de Maçons de l'Arche Sainte.

D: Comment avez-vous été préparé ?

R : J'étais ni nu ni vêtu, debout, enserré dans un lien sept fois enroulé autour de mon corps.

D. Qui vous a fait entrer ?

R. Le Maître de Cérémonie.

D : Que vous a-t-on demandé ?

R : Si j'étais libre de moi-même, ici de mon plein gré et par mon accord, si j'étais digne et bien qualifié, dûment et vraiment préparé, si j'avais œuvré avec efficacité dans le précédent degré et si j'y avais été dévoué. A toutes ces questions j'ai répondu par l'affirmative. On m'a également demandé de quel droit et bénéfice je prétendais obtenir ce privilège important.

D : Quelle fut votre réponse ?

R : Grâce au mot de passe.

D : Quel est ce mot de passe ?

R : Rabbouni.

D : Qu'est-ce que cela signifie ?

R : Bon Maître ou Très Excellent Maître.

D : Comment avez-vous été reçu dans le Chapitre de Maçons de l'Arche Sainte ?

R : Sous une Arche vivante.

D : Pourquoi sous une Arche vivante ?

R : Pour imprimer dans mon esprit de la plus solennelle manière que les principaux secrets de ce degré ne devraient être communiqués que sous une Arche vivante.

D : Quel était le mot du Maître ?

R : Je suis ce que je suis, Je suis m'a envoyé vers vous.

D : Quel était son signe ?

R : L'attouchement de Maçon de l'Arche Sainte et les cinq points parfaits de la Maîtrise.

D : Avez-vous ainsi obtenu votre admission ?

R : J'entrai dans la crypte sacrée.

D : Quels sont les outils d'un Maçon de l'Arche Sainte ?

R : La Torah, le cordon et l'épée de lumière.

D : Qu'est-ce que la Torah nous enseigne ?

R : Elle représente la Parole de Dieu pour son peuple.

D : Qu'est-ce-que le cordon nous enseigne ?

R : Il représente la dignité de la charge mais il peut être enlevé pour bander les pieds des ouvriers blessés dans le chantier.

D. A quoi vous sert l'épée ?

R. Elle représente l'épée flamboyante des anges défenseurs de l'arbre de vie, la parole aiguisée du Rabbouni, le respect de la parole donnée.

D. Avec quoi avez-vous prêté serment ?

R. Sur mon épée de lumière.

D : De quoi le Delta d'Enoch est-il l'emblème ?

R : Les trois attributs certains de la Dété : l'Omniscience, l'Omnipotence et l'Omniprésence, car tout comme les trois angles égaux forment un triangle, ainsi, les trois attributs de Dieu le constituent.

D. Que symbolise le Delta d'Enoch ?

R. Il représente la Vérité.

D. Que savez-vous de la Vérité ?

R. Elle est révélée aux hommes en fonction de leur capacité de comprendre et de recevoir.

D. Que vous a enseigné le Rabbouni concernant La Vérité ?

R. Que la Vérité unique possède de nombreuses facettes et l'un n'en voit qu'une, l'autre une autre, et certains en voient plus que d'autres, selon ce qui leur est donné.

D. Quelle image le Rabbouni utilise-t-il pour expliquer la Vérité ?

R. Il dit : « Regardez ce cristal, la même lumière se manifeste en douze facettes, oui en quatre fois douze, et chaque facette reflète le même rayon de lumière et l'un considère une facette et

l'autre une autre, mais c'est le même cristal et la même lumière qui brille en toutes les facettes ».

D. Combien de vérités sont-elles nécessaires pour reconstituer la Vérité ?

R. 48 vérités sont nécessaires, Vénérable Maître.

D. Pourquoi le Très Haut Conseil a-t-il besoin de 48 Maîtres-Présents ?

R. Pour donner l'avis des Enfants des Hommes lors des décisions prises par le Très Haut Conseil.

D. Qu'avez-vous appris concernant la Lumière de la Vérité ?

R. D'être fidèle à la lumière que j'ai reçue, jusqu'à ce qu'une lumière plus élevée me soit donnée.

D. Que vous a-t-on recommandé ?

R. Plus je chercherai la lumière, plus j'en aurai en abondance.

D. Mais encore ?

R. Ne jamais cesser de chercher.

D. Comment vous appelle-t-on désormais ?

R. Enfant de Lumière.

D. Pourquoi vous appelle-t-on ainsi ?

R. C'est mon privilège, je suis Juge-Apprenti au Très Haut Conseil.

D. Quelle est votre charge ?

R. D'enseigner les voies de la Loi à ceux qui voudront l'entendre.

D. Qu'avez-vous trouvé ?

R. Celui qui a trouvé la Paix avec la Fraternité.

D. Quelle paix connaissez-vous ?

R. Je connais la paix de l'Esprit.

D. Quelle paix désirez-vous ?

R. Je désire la paix du cœur.

D. Quelle paix accomplissez-vous ?

R. J'accomplis la paix dans mon corps.

D. Quelle instruction avez-vous reçue ?

R. Je deviens Co-Bâtitseur avec Dieu

D. Où se trouve celui qui a trouvé la Paix ?

R. Celui qui a trouvé la Paix grâce aux enseignements des Anciens, à travers la Lumière de l'Esprit, à travers la Lumière de la Nature, à travers l'Etude de la Sainte Parole, est entré dans le couloir des Anciens où demeure la Sainte Fraternité.

D. A quelle Fraternité appartenez-vous ?

R. A la Fraternité qui a passé tous les cieus au compas.

D. En quoi êtes-vous béni ?

R. Béni soit l'Enfant de Lumière qui étudie le Livre de la Loi, car il sera comme une chandelle dans l'obscurité de la nuit.

D. Qu'est-ce que la Parole de Dieu ?

R. Elle est le secret de la Mer du Ciel, aussi brillante que les étoiles, le reflet de la face des cieux.

D. Où est gravée la Loi divine ?

R. La Loi est gravée dans les coeurs des fervents que l'étudient.

D. Où trouvez-vous la Parole écrite ?

R. Dans la Torah.

D. Où trouvez-vous la Parole non-écrite ?

R. C'est uniquement à travers la Parole écrite que je trouve la Parole non-écrite. La Loi écrite est l'instrument par lequel la Loi non-écrite peut être comprise.

D. Quel est le sens de Bereshit ?

R. Au commencement était la Loi, la Loi était avec Dieu, et la Loi était Dieu.

D. Où la Loi fut-elle plantée ?

R. La Loi fut plantée dans le Jardin de la Fraternité, pour éclairer le coeur de l'Homme et le rendre fort dans toutes les voies de la Droiture, pour lui donner un esprit humble, un tempérament égal, une nature librement compatissante, une éternelle bonté, une éternelle compréhension, une éternelle illumination, une puissante sagesse pour croire en toutes les nombreuses bénédictions et un esprit de connaissance dans toutes les choses du Grand Ordre, des sentiments loyaux envers tous les Enfants de Vérité, une lumineuse Pureté, une discrétion concernant les parties cachées de la Vérité et les secrets de la connaissance intérieure.

D. Que s'est-il passé au commencement du Temps ?

R. Au commencement du Temps, il y eut une alliance faite entre Dieu et l'Homme, et la sainte flamme du Créateur entra en l'Homme. Ainsi, il fut fait Fils de Dieu

D. Que savez-vous de l'éternité ?

R. L'éternité est une succession infinie de ciels et de sociétés célestiales dans lesquelles je prendrai part aux décisions du Grand Architecte de l'Univers et servirai l'accomplissement de ses décrets.

D. Que savez-vous de ces sociétés célestiales ?

R. Les Sociétés célestes sont des successions de degrés de connaissances, toutes ternaires, à travers lesquelles vous apprendrez à servir le Grand Architecte de l'Univers.

Dans chaque société, j'apprendrai en tant qu'apprenti, je servirai en tant que Compagnon, je donnerai en tant que Maître.

D. Etes-vous prêt à donner votre vie pour la sécurité de vos Frères et Soeurs ?

R. Oui Vénérable Maître.

D. En êtes-vous sûr ?

R. Je le crois mais je sais qu'on ne peut présumer de ses forces. J'ai le désir de mieux faire.

D. Savez-vous comment fut découverte la Crypte?

R. Le Temple de Jérusalem avait été détruit, Les Maîtres avaient quitté la terre de nos pères mais ils avaient aussi prêté serment de revenir tous les mois sur les ailes de l'esprit accomplir le service au Temple.

Tous les mois, ils faisaient le chemin qui mène à la crypte et servaient l'Eternel.

D. Connaissez-vous ce chemin ?

R. Oui, Vénérable Maître, tout comme les Maîtres-Passés, nous empruntons le même chemin pour servir deux fois par mois le Saint Temple.

D. Qu'arriva-t-il ensuite ?

R. Un jour trois voyageurs, Bâisseurs d'étoiles, découvrirent la salle octogonale et la clé de sol. L'un d'eux la dévissa et descendit alors, soutenu par les deux autres.

Il trouva les colonnes d'airain, le Delta d'Enoch et l'Arche d'Alliance derrière les trois voiles de nuées. Il voulut les ramener mais il ne le put.

D. Pourquoi?

R. Parce que les trésors et les secrets de la Crypte ne doivent pas être révélés.

D. C'est exact ! Qu'est-ce qu'un secret?

R. Un secret est un trésor qu'on ne doit pas révéler. Car s'il est dévoilé, il perd sa valeur.

D. Mais encore ?

R. Le trésor n'a de valeur que pour celui qui sait le vénérer et le servir, le secret ne doit pas être divulgué.

D. A quoi vous êtes vous engagé sur serment ?

R. De préparer de toutes mes forces le retour du saint messie et l'instauration du règne de Dieu sur la Terre, de vêtir le pauvre, de secourir la veuve et l'orphelin, de rejeter l'orgueil et de rechercher inlassablement la suprême vérité.

D. Qu'avez-vous donné en échange ?

R. Mon corps et mon âme.

D. Qu'avez-vous reçu en ce saint jour ?

R. Mon Exaltation.

D. Comment l'avez-vous reçue ?

R. Par l'application du saint chrême.

D. Que représente-t-il ?

R. Le sceau divin et éternel du grand architecte de l'univers.

D. Quels dons vous ont été donnés ?

R. J'ai reçu les dons divins de guérison, sagesse, pouvoir sur la nature, prophétie et vision.

D. Que devez-vous en faire ?

R. Les respecter car ce sont des dons sacrés.

D. Avez-vous été adoubé ?

R. Oui, Vénérable Maître.

D. Qu'avez-vous reçu avec l'adoubement ?

R. J'ai reçu les pouvoirs destructeurs des Fils de Dieu : Malédiction, destruction, mort, tempêtes, calamités.

D. Qu'arrivera-t-il si vous vous en servez ?

R. Je lierai mon âme au destin des âmes déchues et je perdrai à tout jamais mon exaltation.

D. Alors pourquoi ces pouvoirs vous ont-ils été donnés ?

R. Ces pouvoirs me donnent la dimension du pouvoir et des décisions de Dieu.

D. De quel côté portez-vous votre épée de Lumière ?

R. Du côté droit, Vénérable Maître.

D. Que vous a-t-on conféré en vous imposant les mains ?

R. Mon nom secret a été confirmé sur ma tête et je suis devenu Cohen Ha Gadol, c'est-à-dire grand-prêtre du saint des saints.

D. Quelles responsabilités avez-vous désormais ?

R. Je sers dans le saint temple de Jérusalem et j'officie auprès de l'arche d'alliance, du delta d'Hénoch et du saint graal.

D. Quel est votre titre ?

R. Je suis Porteur de Lumière.

D. Qu'est-ce que l'Arche d'Alliance ?

R. Elle est l'accomplissement de la promesse de Dieu aux hommes, elle possède le Maître-mot de Dieu et par là elle maintient l'équilibre entre les mondes, préserve l'univers du Chaos et du désespoir.

D. Qu'est-ce que la Sainte Coupe du Graal ?

R. Elle est le réceptacle du Saint Sang du Christ, Messie de Dieu, elle est l'accomplissement de la promesse du Christ Sauveur aux hommes, elle possède le Maître-mot de Jésus et par là elle maintient l'alliance d'amour entre les hommes. Elle nourrit l'espérance et la foi.

D. Qu'est-ce que le Delta d'Hénoch ?

R. Hénoch y grava le nom ineffable de Dieu, quiconque peut le voir, découvre le Maître-mot de Dieu et le sert en vérité et en justice. Il est la mémoire des hommes, la preuve que Dieu s'est toujours préoccupé du destin de ses enfants fidèles autant que celui de ses enfants ingrats. Il est la preuve de l'amour universel de Dieu pour tous les habitants des mondes qu'il a créés.

D. Vous étiez bâtisseur de pierres et d'étoiles, qu'êtes-vous devenu ?

R. Je suis Maçon de l'Arche Sainte, bâtisseur de mondes et serviteur du Grand Architecte de l'Univers pour l'éternité des éternités.

D. Cela a-t-il une influence sur le cycle de vos vies ?

R. Oui, il est achevé. Je ne quitterai plus la Grande Loge Célestiale.

D. Sainteté au Grand Architecte de l'Univers! Hosanna, Hosanna, Alléluia!



TABLEAU DE LOGE AU HAUT GRADE DE CHEVALIER D'ESDRAS

### **Catéchisme de Chevalier d'Esdras Nazaréen :**

D : Etes-vous Chevalier d'Esdras ?

R : Oui, Très R.M. je le suis.

D : Comment vous a-t-on reçu ?

R : En subissant l'ordre du Temple.

D : Comment étiez-vous quand vous avez accompli votre Alya et qu'on vous a reçu Chevalier d'Esdras ?

R : J'étais pauvrement vêtu car je revenais pieds nus de Babylone.

D : Qu'avez-vous vu lorsque vous avez pénétré dans la Crypte du Saint Temple ?

R : Je n'ai rien vu ni entendu que l'esprit humain puisse comprendre.

D : Pourquoi cela ?

R : Parce que mon Corps était privé de l'usage de tous ses sens.

D : Que faites-vous après que votre corps eut reçu l'usage de ses sens ?

R : Je vis premièrement une vaste Lumière et j'entendis un bruit effroyable. J'aperçus trois grandes colonnes, une de terre vers Septentrion, l'autre de nuée vers midi, et l'autre de feu vers orient.

D : Que vous représentent ces trois colonnes ?

R : La colonne Septentrion nous représente la Sagesse que les Véritables Chevaliers d'Esdras doivent avoir pour jouir des Droits et privilèges que l'Ordre leur offre à chaque instant de leur vie.

D : Quels sont ces Droits et ces Privilèges ?

R : La Connaissance des trois parties qui composent le corps humain, son existence et notre maître.

D : Que représente la colonne du midi ?

R : Que nul homme ne peut parvenir aux connaissances parfaites que l'Ordre offre à tout frère zélé, sans qu'il ne développe lui-même les mystères qui lui sont désignés.

D : Comment se peut-il qu'il découvre lui-même une chose aussi cachée ?

R : En travaillant sans relâche au bien général de l'Ordre.

D : Que représente la Colonne vers l'Orient ?

R : Les puissants instruments que le G.A. employa pour la construction de son Temple universel.

D : Quelle forme a ce vaste Temple ?

R : Il a une forme triangulaire du nord au sud et occident à l'orient.



D : Quelle est sa profondeur ?

R : De la surface au centre.

D : Quelle est sa hauteur ?

R : Des coudées sans nombre.

D : Qui la couvre ?

R : Un dais céleste parsemé d'étoiles.

D : Quelle forme a ce Temple ?

R : Un quarré-long.

D : Quelle est sa longueur.

R : 300 Coudées.

D : Quelle est sa largeur ?

R : 200 Coudées.

D : Quelle est la hauteur ?

R : 500 coudées.

D : Quelle est la profondeur ?

R : 70 coudées.

D : En combien de parties la divisez-vous ?

R : En 3, en 5 et en 7.

D : Que représentent ces trois nombres 3,5,7 ?

R : Le nombre 3 représente les trois différentes matières que le G.A. employa à la construction du premier Temple universel. Le nombre 5 nous représente sa ruine, et le nombre 7 sa réconciliation.

D : Qu'enseigne la symbolique ?

R : A nous rapprocher de plus près des connaissances mystérieuses que le G.A. employa à la construction du Temple universel qu'il construisit lui-même par sa propre parole éternelle.

D : Qu'enseigne la théorie ?

R : Elle démontre les symboles qui sont analogues aux mystères que le G.A. employa à la construction du son Temple. Ce n'est que par cette théorie qu'on peut parvenir à se servir plus particulièrement des attributs qui sont en usage dans l'Ordre, et qui sont la récompense des travaux des Frères.

D : Qu'enseigne la Pratique ?

R : Elle enseigne à élever des édifices sur leurs bases tant spirituelle que matérielle.

D : Quel est l'état du Chevalier d'Esdras ?

R : D'être libre, vertueux et dégagé de tout vice, égal et frère de tous.

D : Que doit suivre un vrai Chevalier d'Esdras ?

R : La piété, la tempérance et la charité envers tous ses frères.

D : Qui doit-il fuir ?

R : Trois choses : La calomnie, la médisance et l'intempérance.

D : Comment voyagent les Chevaliers de notre ordre ?

R : De l'occident à l'orient.

D : Pourquoi cela ?

R : Pour chercher la lumière.

D : Avez-vous trouvé cette lumière que vous cherchiez ?

R : Par ma constance, mon zèle et ma persévérance dans toutes les circonstances de l'Ordre.

D : De qui avez-vous reçu la Lumière ?

R : De la bonté du R.M. d'Orient qui a reconnu en moi les qualités requises pour parvenir aux connaissances sublimes de l'Ordre.

D : Combien y-a-t'il de temples temporels construits sur la surface terrestre ?

R : Sept.

D : Sur combien de colonnes étaient-ils appuyés ?

R : Chacun sur sept colonnes.

D : Nommez-moi ces sept différents temples ?

R : Celui d'Adam, Enoch, Melchisedek, Moïse, Salomon, Zorobabel et celui du Christ qui existe actuellement.

D : Que nous représentent les sept colonnes sur lesquelles ces différents temples étaient appuyés ?

R : Elles nous représentent les sept Chefs principaux qui traçaient dans leurs différentes classes, différents plans qui étaient employés à la construction du Temple de l'Eternel.

D : Qu'entendez-vous par les différents plans que les chefs traçaient ?

R : J'entends les différentes sciences que chacun d'eux possédait et enseignait à ceux qui étaient dignes d'y parvenir.

D : Comment les différentes connaissances étaient-elles désignées dans le Temple et comment nous sont-elles parvenues ?

R : Elles nous avaient été désignées par la construction même du Temple de Salomon qui fut construit en sept ans, et il en fut ainsi fait la dédicace dans cette septième année : elles l'étaient dans le Temple par sept étoiles différentes placées en sept

endroits différents. Ces connaissances qui renferment toutes les sciences auparavant éparses dans l'univers nous ont été transmises par les soins que les Chefs ont eu de les faire passer à des élèves dignes de les posséder, avec les plus rigoureuses défenses de les communiquer aux profanes pervers, et c'est ainsi qu'elles nous sont parvenues.

D : Quels sont les instruments dont on se servait pour la construction du Temple de Salomon ?

R : D'aucun.

D : Que nous représente la construction du Temple sans le secours d'outils composés de métaux, et ses différents instruments ?

R : Elle nous désigne la construction du corps de l'homme que le G.A. créa par sa propre parole et ses ornements. Elle nous désigne les trois préceptes que l'Eternel mit dans son cœur au moment de sa création, afin qu'il apprit à se servir et faire usage de toutes choses créées.

D : Connaissez-vous le Temple de Salomon ?

R : Oui très R.M. J'y sers deux fois par mois.

D : La montagne sur laquelle le Temple de Jérusalem fut bâti est-elle creuse ou pleine ?

R : Elle est creuse.

D : Comment s'est-on aperçu que cette montagne était creuse ?

R : Ce fut lorsque Salomon ordonna de faire les fondements du Temple, les ouvriers qui y travaillaient ne pouvant plus percer plus avant, en avertirent les Surveillants qui ayant vérifié le fait en rendirent compte à Salomon qui ordonna alors qu'on ne toucha plus à cet endroit et le réserva pour être le Saint intérieur du Temple. Il fit reculer les fondements de 100 coudées et les ouvriers employés à faire les nouvelles tranchées trouvèrent sept arceaux qui faisaient le tour du lieu destiné à être le Saint intérieur.

D : Qui a ouvert les arceaux ?

R : Salomon lui-même étant seul.

D : Quel arceau ouvrit-il le premier ?

R : Celui qui était vers Occident.

D : Quel est celui qu'il ouvrit le Second ?

R : Celui du côté du Septentrion.

D : Quel est celui qu'il ouvrit le troisième ?

R : Celui de l'Orient.

D : Quel fut le quatrième ?

R : Celui du côté du Midi.

D : Que trouva-t'il dans l'arceau que regardait l'Occident ?

R : Il trouva différentes matières et des pierres précieuses ; il fut instruit de leurs qualités différentes et de l'usage qu'il en devait faire pour la décoration intérieure du Temple.

D : Que trouva-t'il dans celui vers le Septentrion ?

R : Il trouva du fer, de la fonte, de l'étain, du corail, de l'or et de l'argent.

D : Que trouva-t'il dans celui vers l'Orient ?

R : Quantité d'inscriptions par lesquelles il apprit que le Temple du G. A. dirigé et construit par les hommes n'était point bâti sur la terre commune puisqu'elle ne prenait pas son origine de la terre d'en-bas, mais que c'était une terre vierge descendue exprès ou transportée pour la construction du Temple.

D. Pourquoi fut-elle transportée depuis la Grande Loge Célestiale ?

R. Parce que le Saint Temple avant d'être érigé sur la terre a dû être érigé spirituellement.

D : Que trouva-t'il dans l'arceau du centre ?

R : Il ne trouva rien de matériel, mais il apprit plus particulièrement à connaître les mystères que le G.A. offrit aux yeux des nations par la construction du Temple de Jérusalem bâti sans le secours d'outils composés de métaux. Il apprit de plus à connaître la force et la puissance que la Sagesse lui avait acquise tant sur les nations que sur toutes les choses créées, de même qu'à se perpétuer dans toutes les connaissances que le G.A. lui avait communiquées soit animales, spirituelles, divines, terrestres et matérielles.

D : Que trouva-t'il au cinquième ?

R : Un nombre infini d'inscriptions qu'il ne put lire ni nombrer ; il apprit par là qu'il était déchu de sa puissance et des sciences universelles dont le G.A. lui avait fait part dans son état de Sagesse. Il ne fut plus alors qu'un simple mortel et même plus coupable que le reste des mortels.

D : Pourquoi le cinquième arceau fut-il si funeste à Salomon ?

R : Parce que le G.A. avait défendu de l'ouvrir avant le temps marqué sous peine de rendre sa postérité errante parmi les nations. L'ouverture de cet arceau étant estimée à celui qui devait manifester sa gloire au centre de l'univers.

D : Pourquoi Salomon n'ouvrit-il point le 6ème et le 7ème arceaux ?

R : Parce que ces deux arceaux étant la figure et la ressemblance du G.A., ils ne pouvaient être ouverts que par lui, puisque c'est lui qui a donné commencement à toutes choses, il n'appartient qu'à lui de leur donner fin.

D : Par qui sont figurés ces sept arceaux ?

R : Par les sept jours que le G.A. mit à la construction de la Loge et de son Temple Universel, par les sept planètes qui ont chacune une vertu particulière et par les sept chandeliers à sept branches ainsi que par les sept sceaux dont il est parlé dans l'Apocalypse.

D : Que nous représente la voûte et cette terre sur laquelle le Temple fut construit ?

R : Elle nous représente l'endroit d'où le corps du premier homme est sorti ; et la terre vierge nous représente la séparation du matériel et du spirituel, ainsi que le G.A. dit à Adam lorsqu'il l'eut placé sur la terre : « Regarde cette montagne ; elle est au-dessus à tout sens. Elle porte trois noms et ces noms se multiplieront à l'infini ».

D : Quels sont ces trois noms ?

R : Mor Ya In qui nous annoncent l'origine du corps du premier homme, ainsi que les préceptes, la loi et les prophéties. C'est pourquoi le G.A. lui dit : « Cette montagne fut sainte et bénie par moi avant ta création puisque c'est sur elle que tu as été créé. Respecte-la comme ta mère puisqu'elle est sainte. Toutes les fois que tu lèveras les yeux en-haut, de même que quand tu les baisseras sur cette terre, ou que tu les fixeras sur les plantes qu'elle produit, tu loueras et sanctifieras le Dieu vivant qui t'a créé, en suite il lui fit connaître les différents instruments dont il s'était servi pour la construction de son Temple Universel.

D : Que nous annonce l'alliance de Cyrus avec les hébreux, ainsi que les opposants contre la construction du Temple de Zorobabel ?

R : L'alliance de Cyrus nous représente le rappel des gentils envers Dieu, et les opposants nous représentent l'adultère que les hébreux commirent contre les ordres du G.A. dont la punition existera jusqu'à la fin des siècles, ne devant plus y avoir de réconciliation générale que celle qu'il y aura à la fin de la renaissance du Monde.

D. Où avez-vous prêté serment ?

R. A genoux au Saint Autel de Dieu.

D : Qu'y avez-vous promis ?

R : Servir l'Ordre et le Saint Temple de Jérusalem pour l'éternité, d'être zélé dans les combats, vaillant dans la défense des intérêts sacrés, d'offrir mon bras au secours et à la délivrance de notre Sainte Ville opprimée, de servir notre Vénérable Matrone et sa cause, de préparer de toutes mes forces l'avènement du puissant Messie.

D : Qu'avez-vous promis d'engager au combat ?

R : J'engage au combat mon corps et mon âme.

D. Quels sont les Maîtres-Mots du Chevalier d'Esdras ?

R. FIDELITE A JERUSALEM ET FOI, SERVIR, PROTEGER, REBATIR ET BENIR.

D : Quelle est la responsabilité du Chevalier d'Esdras ?

R : Nous défendons les murs de la cité Sainte qui sont ouverts et sans protection. Nous défendons l'honneur de la Vénérable Matrone et le Saint Temple.

D : Qu'offrez-vous à la Vénérable Matrone pour la servir ?

R : Notre bras et notre fidélité, jusqu'à la mort.

D : Comment défendez-vous son honneur ?

R : Par la force de la prière, par la force de la Foi et par la force du bras de Dieu.

D : Comment avez-vous été accepté ?

R : Par la lecture d'Esdras Chapitre 7 : versets 6 à 8.

D : Qu'avez-vous demandé après la lecture de l'Écriture ?

R : J'ai demandé à être cet Esdras et à ramener les fils et les filles de la Mère Céleste de Babylone où ils étaient captifs.

D : Que découvrit Esdras ?

R : Il découvrit la Loi pure et Sainte, celle que le Grand Architecte donna à Moïse et que les Enfants d'Israël n'ont pas reçue :

D : Quelle est l'Antique Loi, pouvez-vous m'en faire la lecture ?

R : Je Suis la Loi, ton Dieu qui t'a fait sortir des profondeurs de l'esclavage des ténèbres.

Tu n'auras pas d'autre Loi que Moi.

Tu ne fabriqueras pas d'image de la Loi dans le ciel ou sur la terre. Je Suis la Loi invisible, sans commencement ni fin.

Tu ne feras pas de fausses lois, car Je Suis la Loi et l'entière Loi de toutes les lois.

Si tu gardes mes commandements, tu entreras dans le Jardin Infini dans lequel se tient l'Arbre de Vie au milieu de la Mer Éternelle.

Tu ne violeras pas la Loi. La Loi est ton Dieu.

Honore ta Mère la Terre, pour que tes jours soient prolongés dans le pays, et honore ton Père Céleste pour que la Vie éternelle soit tienne dans les cieux, car la terre et les cieux te sont donnés par la Loi qui est ton Dieu.

Tu salueras ta Mère la Terre au matin du Sabbat, tu salueras l'ange de la Terre, le second matin, tu salueras l'ange de la Vie, le troisième matin, tu salueras l'ange de la Joie, le quatrième matin, tu salueras l'ange du Soleil, le cinquième matin, tu salueras l'ange de l'Eau, le sixième matin, tu salueras l'ange de l'Air, le septième matin.

Tous ces anges de la Mère la Terre, tu salueras et tu te consacreras à eux, afin que tu puisses entrer dans le Jardin Infini où se tient l'Arbre de Vie.

Tu adoreras ton Père Céleste au soir du Sabbat, tu communieras avec l'ange de la Vie éternelle, le second soir, tu communieras avec l'ange du Travail, le troisième soir, tu communieras avec l'ange de la Paix, le quatrième soir, tu communieras avec l'ange du Pouvoir, le cinquième soir, tu communieras avec l'ange de l'Amour, le sixième soir, tu communieras avec l'ange de la Sagesse, le septième soir.

Avec tous les anges du Père Céleste, tu communieras pour que ton âme puisse baigner dans la Fontaine de Lumière et entrer dans la Mer d'Eternité. C'est seulement en communion avec les anges du Père, que vous verrez l'invisible, entendrez ce que personne n'entend, parlez les langues inconnues.

Le septième Jour est le Sabbat : Tu te rappelleras de lui pour le tenir pour sacré. Le Sabbat est le Jour de la Lumière de la Loi, ton Dieu.

En ce jour, tu n'accompliras aucun travail mais tu t'attacheras à rechercher la Lumière, le Royaume de ton Dieu et toutes choses te seront données;

Durant six jours, tu accompliras ton travail avec les anges, mais le septième jour tu demeureras dans la Lumière de ton Seigneur qui est la Sainte Loi.

Tu ne prendras la vie d'aucun vivant. La vie vient de Dieu seul qui la donne et la retire.

Tu ne rabaisseras pas l'Amour. C'est un don sacré de ton Père Céleste.

Tu ne galvauderas pas ton âme car c'est le cadeau sans prix de ton Dieu aimant.

Tu ne seras pas un faux témoin de la Loi pour porter préjudice à ton frère : car seul Dieu connaît le début et la fin de toutes choses, car son oeil est unique et il est la Sainte Loi.

Tu ne convoiteras pas les possessions de ton voisin. La Loi t'a donné beaucoup de grands dons, tant sur la terre que dans les cieux si tu gardes les commandements du Seigneur ton Dieu.

D : Où avez-vous gravé la Sainte Loi du Grand Architecte ?

R : La Sainte Loi est gravée dans mon cœur, comme je la graverai dans la pierre de notre édifice commun.

D : Chevalier, avez-vous été ordonné ?

R : Oui, R.M. : Prêtre et Soldat, je sers mon Roi dans l'armée céleste.

D : Comment avez-vous été ordonné Prêtre et Soldat de l'armée céleste ?

R : Allongé sur le sol, les bras en croix et le visage tourné vers le septentrion.

D : Pourquoi vers le Septentrion ?

R : Parce que là où se portait mon regard il n'y avait point de lumière, tout est sombre.

D : Pourquoi ?

R : Parce que c'est la grande épreuve du doute. Que puis-je accomplir seul ?

D : Etes-vous véritablement seul ?

R : Non R.M. j'ai appris que mes Frères et Sœurs d'armes seront toujours là pour moi et moi pour eux.

D : Mais encore ?

R : J'ai appris que la Sainte Loi est ma lumière, elle brille partout même dans les ténèbres car elle émane du Grand Architecte de l'Univers. Elle ne me manquera jamais.

D : Qu'as-tu fait pour devenir Chevalier d'Esdras ?

R : J'ai dû m'abaisser dans les profondeurs de l'humilité et du dénuement, reconnaître en mon cœur que, bien qu'élevé parmi tes Frères au grade de Chevalier d'Esdras, je ne suis rien et que ma vie n'est qu'un souffle que le Grand Architecte peut reprendre à tout moment.

D : Que restera-t-il de toi sur la terre lorsque tu seras passé à l'Orient éternel? Qui se souviendra de toi ?

R : Je ne suis que poussière, mon souffle appartient au Grand Architecte, personne ne se souviendra de moi sur la terre, mais mon Père et ma Mère m'ont gravé sur la paume de leurs mains, je retournerai dans leur demeure éternelle.

D : C'est exact ! Quels sont les emblèmes de ta charge ?

R : J'ai reçu : Aux pieds, les souliers du Trismégiste,

D : Que représentent-ils ?

R : Le Zèle.

Sur mes épaules, le Tallit de la Lumière divine,

D : Que représente-t-il ?

R : Porteur de Lumière j'étais, Géniteur de Lumière je suis devenu.

Sur mon front et à mon bras droit, les Tephilines,

D : Pourquoi ?

R : Elles sont mon lien étroit avec le G. A.

D : Quelle est ton exclamation ?

R : Quelle joie de servir un si bon Maître !

A mon côté, l'épée flamboyante, épée de Justice et de Royauté.

Les emblèmes de ma Foi et de ma Fidélité à l'Ordre ornent ma poitrine.

D : Que représentent-ils ?

R : Ils représentent le premier voile du Temple qui s'est définitivement enlevé de ma vue.

D : As-tu reçu une révélation sacrée, Chevalier d'Esdras ?

R : J'ai reçu la révélation du Nom Ineffable de Dieu et je l'ai rencontré face à face?

D : Qu'as-tu fait ?

R : Je suis entré dans l'intimité de mon Dieu.

D : Pourquoi portez-vous l'épée du côté gauche ?



R : Parce que « Chacun des bâtisseurs, tandis qu'il travaillait, portait son épée attachée aux reins. Un sonneur de cor se tenait à mon côté.

D : Combien de temps travaillez-vous ?

R : Jour et nuit car « Chacun avec son serviteur, devra passer la nuit à Jérusalem : de la sorte, nous utiliserons la nuit pour la surveillance et le jour pour le travail ».

D : A quel combat avez-vous été invité ?

R : Au combat de la Lumière contre les ténèbres, tout comme les Esséniens s'y engagèrent avant moi.

D : C'est exact !

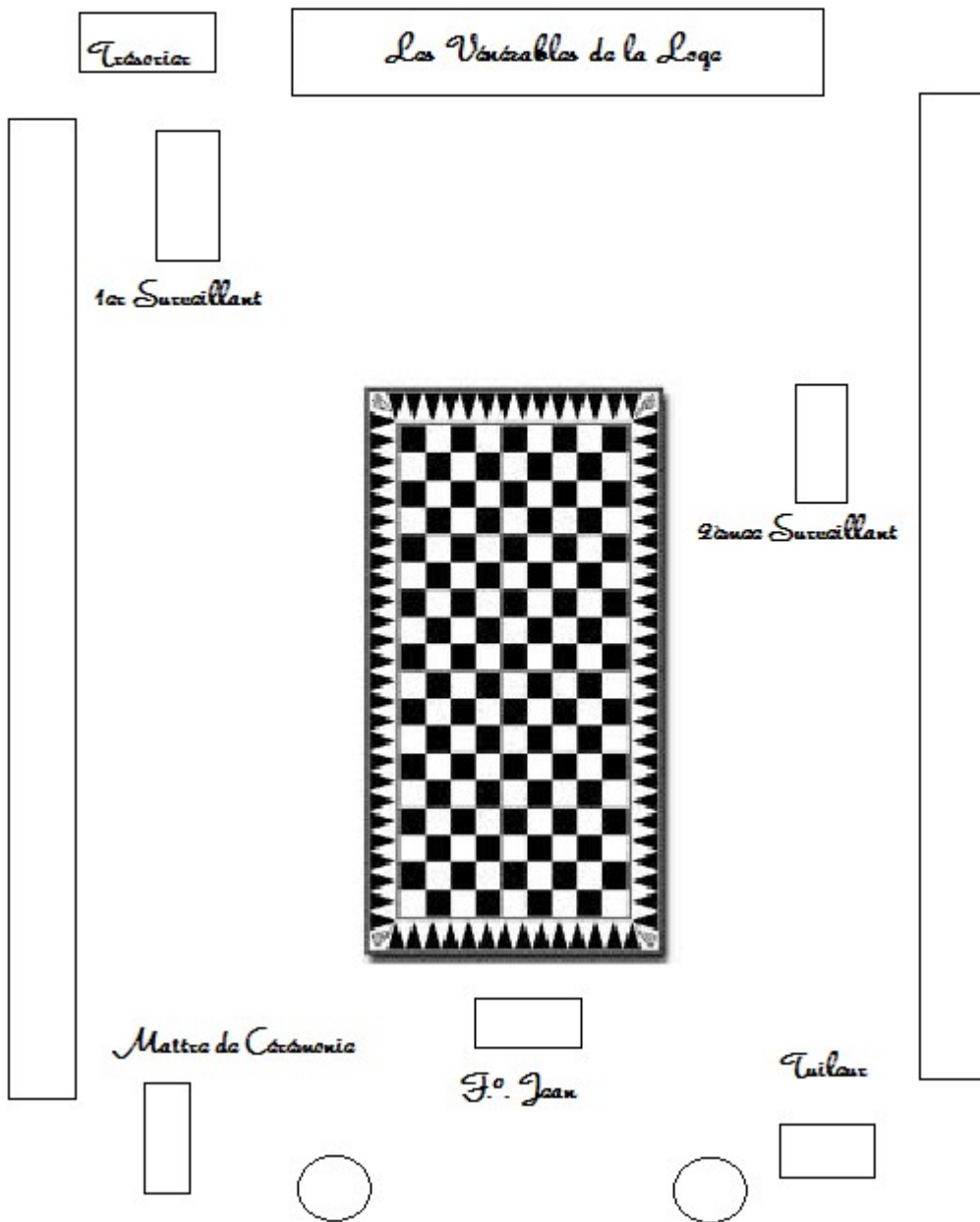

PLAN DE LOGE NAREENNE

## **Rituel d'Initiation au grade d'Apprenti :**

V.°. M.°. : Que tous ceux qui ne sont pas membres de l'Ordre se retirent.  
J'invite la V.°.Matrone et tous les Officiers à entrer dans la salle du Chapitre.  
J'invite les Officiers à prendre leurs places respectives et à accomplir leurs devoirs.

F.°. Couvreur, voulez-vous vous enquérir que les portes de notre Chapitre soient sécurisées et informer la sentinelle que nous allons engager la cérémonie d'ouverture de notre Chapitre, qu'à compter de cet instant aucune interruption ne pourra être tolérée.

F.°. C.°. : Sentinelle, nos travaux vont commencer, veillez à ce qu'aucun élément extérieur ne vienne troubler nos travaux.

F.°. S.°. : J'y veillerai F.°. C.°.

F.°. C.°. : V.°. M.°, les portes sont sécurisées et il n'y aura aucune interruption

V.°. M.°. : C'est bien, FF.°. et SS.°, l'heure est venue pour nous de résumer nos travaux.

Afin d'ouvrir les travaux de notre Chapitre et pour mener à bien nos travaux, je vous demande toute votre attention.

V.°. Matrone, êtes-vous certaine que tous les Membres de l'Ordre sont présents?

V.°. Mat : V.°. M.°, les Surveillants se sont assurés de la présence des Membres de l'Ordre.

V.°. M.°. : Où est le poste de la Sentinelle?

V.°. Mat : A l'extérieur de la porte du Chapitre, V.°. M.°.

V.°. M.°. : Où est le poste du F.°. Couvreur ?

V.°. Sauv. : A l'entrée de la salle du Chapitre, V.°. M.°.

V.°. M.°. : Où est le poste de F.°. Jean ?

V.°. Sauv. : Face au V.°. M.°. pour mener le Chapitre dans ses prières à l'Autel, invoquer la bénédiction de notre Père Céleste sur nos travaux et accomplir les tâches que son devoir lui dévoluit.

V.°. M.°. : Où se trouve le Maître de Cérémonie ?

V.°. Mat : Il supervise et guide toutes les processions, assiste à toutes les cérémonies.

V.° M.° : Où est le poste du Secrétaire ?

V.° Mat : Je remplis ce rôle V.° M.°, j'enregistre les comptes-rendus des Tenues du Chapitre et veille sur l'intendance du F.° Trésorier.

V.° M.° : Où se trouve le V.° Sauveur ?

V.° Sauv. : A votre gauche, V.° M.°.

V.° M.° : Quel est le devoir du V.° Sauveur ?

V.° Sauv. : Présider aux passages de grades, Vérifier que tous les Officiers remplissent leur office et Exercer une supervision générale de toutes les affaires du Chapitre.

V.° Mat : Et quel est le poste du V.° M.° ?

V.° M.° : A l'Orient, ma tâche et mon devoir sont de présider aux réunions du Chapitre, m'assurer de l'obéissance aux lois et devoirs de l'Ordre.

Ma responsabilité est de maintenir la Foi de mes Officiers et de bâtir confraternellement avec eux le Temple.

C'est dans cet Esprit que je désire maintenant ouvrir ce Chapitre.

Frères et Soeurs, veuillez tirer votre épée et vous approcher de l'Autel afin de prêter serment. Que les F.° et S.° se rassemblent autour de l'Autel à la suite de F.° Jean

V.° M.° : Frères et Soeurs, nous allons ouvrir un coin des cieux pour l'initiation d'un nouvel Apprenti.

F.° Second Surveillant, allez, mon Très Cher Frère chercher le profane qui frappe à la porte du Temple.

(Le ou la profane entre, ni-nu ni-vêtu, la corde au cou, et les yeux bandés).

V.° M.° : Seigneur + son prénom (ou Dame), le Saint Ordre vous a convoqué afin de recevoir votre serment et sceller votre engagement au sein de la F.M.E.

Consentez-vous à rejoindre vos frères, vos soeurs, vos parents, oncles et tantes, aïeux et ancêtres, à servir le Saint Temple de Dieu en Lévites fidèles et en dignes descendants du Christ Jésus le Saint Machiah?

L'Apprenti : Oui, j'y consens.

V.° M.° : Seigneur + prénom (ou Dame), vous allez donc traverser la grande épreuve. Si vous l'accomplissez avec courage et détermination, vous serez digne de siéger parmi nous. Sinon, vous mourrez de la mort la plus ignominieuse, celle des lâches!

Consentez-vous toujours à traverser la grande épreuve?

L'Apprenti: Oui, j'y consens.

(Le Second Surveillant accompagne l'Apprenti dont les yeux sont toujours bandés).

S.°. Surv.°. : Seigneur (ou Dame), nous sommes à la troisième heure de la nuit. Vous êtes à bord de la barque solaire, vous êtes le Grand Osiris, notre Père à tous. C'est l'heure de tous les dangers car le serpent Apophis vient à votre rencontre et tente de faire chavirer la barque.

(Le S.°. Surv.°. Conduit l'Apprenti par le bras gauche et remet dans sa main droite le long bâton de marche)

S.°. Surv.°. : Seigneur (ou Dame), voici le bâton d'Aaron, il vous accompagnera dans tous vos voyages.

(Tandis que les Officiers de la Loge bouscule l'Apprenti qui tente de marcher devant lui, le P.°. Surveillant lui fait obstacle et lui barre la route)

P.°. Surv.°. : Seigneur (ou Dame) ce soir est le soir de ta mort certaine car tu ne réussiras pas la grande épreuve, ton cœur est trop faible, tu ne pourras pas résister à l'oppression, moi le grand Apophis, je vais te faire renoncer à ton fragile dessein.

S.°. Surv.°. : Passe ton chemin, serpent Apophis, tu ne pourras pas empêcher le Dieu Osiris de naviguer durant les veilles de la nuit. Il triomphera des ténèbres et renaîtra à la lumière étincelante du matin.

(Le S.°. Surveillant entraîne l'Apprenti vers l'autel à l'Orient).

Vénérable Matrone : Ô Seigneur (ou Dame), c'est la troisième heure des veilles de la nuit, c'est l'heure du juste combat de la lumière contre les ténèbres. Lequel des deux vaincra. A celui qui vaincra, je confierai la lumière de la vérité, je suis Isis, la Magicienne, je connais le mot qui donne vie, je donne le souffle divin qui fait ressusciter des morts, viens, je te guide. Thot, mon Frère, ton office est accompli, je m'occupe de mon cher Osiris.

(Le Second Surv.°. lâche le bras de l'Apprenti et va s'asseoir à sa place).

(La V.°. Matrone guide l'Apprenti par le bras gauche et le place face à Apophis).

V.°. Matrone : Attention cher Osiris, voici Apophis, l'orgueil et la fureur du Monde qui vient te dévorer. Défends-toi avec le bâton d'Aaron le premier Lévite, serviteur de la Sainte Arche d'Alliance.

(L'Apprenti combat alors avec son bâton et pare les coups d'Apophis).

F.°. Jean : Alors, Atoum, le Grand Architecte de l'Univers entra dans l'Apprenti, venant au secours de ses craintes de mal faire. Il concentra tout la puissance du soleil avec celles de Râ pour aider l'Apprenti à reprendre le dessus et à poursuivre son voyage.

V.°. M.°. : Tu ne peux pas Ô Osiris combattre seul, tu as besoin de ton serment pour lutter avec la force du Saint béni soit-il! Approche à l'autel et reçois la lumière.

(Le P.°. Surv.°. s'approche de l'Apprenti, le conduit à l'autel et le fait s'agenouiller sur le genou gauche).

(Là, le V.°. M.°. lui enlève son bandeau et se présente à lui).

V.°. M.°. : Seigneur, je suis Osiris, le Dieu des morts et des esprits vivants. Tu m'as accompagné ce soir jusqu'aux portes de la quatrième heure, j'étais toi, tu étais moi, tu as combattu pour rester en vie, pour que je reste en vie, tu as fait le choix de la Lumière, je te remercie de m'avoir aidé à triompher du Mal. Laisse-moi t'ôter la corde d'esclave qui enserrait ton cou, tu es libéré des entraves du Monde.

(Le V.°. M.°. enlève la corde du cou de l'Apprenti et la remet au P.°. Surv.°.)

Mets ta main sur le sefer-Torah, le livre sacré de tes pères, et prête ici serment :

« Je prête ici serment, devant ma lignée, d'allégeance au Grand Architecte de l'Univers, je promets solennellement de mettre ma force, ma foi et ma vigueur d'âme au service du Saint Temple, d'accomplir le destin auquel ma naissance m'a prédestiné, de défendre la Loge et de vivifier le Monde par les valeurs de la Maçonnerie. Je m'engage à servir le Surintendant divin avec honneur dès aujourd'hui et pour toujours. Que cela soit écrit. Amen ».

V.°. M.°. : F.°. (ou S.°), levez-vous, vous êtes maintenant un des nôtres. Puisque vous avez combattu pour le triomphe de la lumière, recevez ce vêtement de lumière.

(Le V.°. M.°. met le châle tallit sur les épaules de l'Apprenti)

Ce tallit symbolisera pour vous qu'à la troisième heure des veilles de la nuit, vous avez combattu et vaincu Apophis, le grand serpent, avec la force du serment, l'énergie infailible de la foi, la vigueur de votre âme, et que désormais vous êtes Léвите, premier degré du Cohina. Vous pouvez accomplir le service au Temple par le désir de votre coeur de l'accomplir plus tard par vos mains. Vous entrez dès cet instant dans le grand silence, car la parole du monde vous est solennellement enlevée. Vous dégrossirez votre pierre en silence dans l'Atelier. Les paroles que vous entendrez instruiront votre coeur et ce n'est que lorsqu'elles vous seront intelligibles que vous pourrez de nouveau vous exprimer.

D'ici-là, afin de vous faire reconnaître par vos pairs, voici la poignée de main qui vous différencie des profanes dont vous vous êtes détaché : (poignée de main d'Apprenti du rite d'York).

Cet attouchement s'accompagne du mot scellé : (le V.° M.° s'approche de l'oreille de l'Apprenti et murmure BOAZ) vous ne devrez jamais le prononcer à voix haute, car ce mot est sacré. Voici les signes qui y sont attachés (signes de l'Apprenti du Rite d'York).

Voici les outils qui vous seront utiles au cours de votre chemin sur la terre : La règle, le maillet et le ciseau. La règle vous aidera à choisir la pierre à tailler, le ciseau et le maillet vous permettront de la dégrossir.

Allez maintenant rejoindre vos FF.° Et SS.° pour former la chaîne d'Union. Cette chaîne vous relie aux générations passées autant qu'aux générations futures, vous en êtes le maillon, tout comme nous, si vous chancelez, nous serons là pour vous soutenir, si nous chancelons, vous nous soutiendrez, tous FF.° et SS.°. Restons toujours unis afin que nos liens d'amour soient aussi forts que cette chaîne et que l'esprit d'Amour de notre Maître à tous puisse y circuler librement.

#### Prions :

Père Saint et Miséricordieux qui répond à toutes les prières et ne repousse pas la supplication du malheureux et du plus humble de tes enfants,

Répands sur nous ton Esprit au moment où nous allons nous séparer, afin que nous puissions conserver en nous ton affection, résister à la solitude ou à l'égoïsme du monde, nous souvenir toujours de nos obligations les uns envers les autres et envers Toi.

Que nos cœurs soient toujours enlacés dans l'Amour mutuel, réunis pour t'honorer, pour notre instruction et pour le bien de nos compagnons, en ton nom, nous demandons ta protection. Amen.

Les FF.° Et SS.° : Qu'il en soit ainsi.

V.° M.° : F.° et S.° vous allez maintenant retourner dans le monde, gardez en vous la force que vous avez reçue dans le Temple à travers les épreuves et les tribulations de l'existence. Soyons fortifiés dans notre foi envers le Père Eternel qui nous tient dans sa main puissante. Au revoir ! Tu es saint, ton nom est saint, et les saints te glorifient tous les jours, Sélah. Sois loué, Eternel Dieu Saint, Roi Saint.

Les FF.° et SS.° : Sélah ! Hosanna ! Hosanna ! Hosanna ! Alléluiah !

V.° M.° : je déclare maintenant que la journée de travail est terminée. FF.° et SS.°, vous pouvez déposer vos outils, il est minuit, le chantier pour ce soir est fermé. V.° Sauveur, veuillez en informer la Sentinelle.

V.° Sauv : Sentinelle, il est minuit, le chantier pour ce soir est fermé.

En sortant du Temple, les FF.° Et SS.° disent avec révérence :

« Guide-moi, Seigneur, avec bienveillance ; protège-moi contre mes ennemis, et dirige-moi vers tes sentiers ».



## **Rituel d'Initiation au grade de Compagnon :**

V.°. M.°. : Que tous ceux qui ne sont pas membres de l'Ordre se retirent.  
J'invite la V.°.Matrone et tous les Officiers à entrer dans la salle du Chapitre.  
J'invite les Officiers à prendre leurs places respectives et à accomplir leurs devoirs.

F.°. Couvreur, voulez-vous vous enquérir que les portes de notre Chapitre soient sécurisées et informer la sentinelle que nous allons engager la cérémonie d'ouverture de notre Chapitre, qu'à compter de cet instant aucune interruption ne pourra être tolérée.

F.°. C.°. : Sentinelle, nos travaux vont commencer, veillez à ce qu'aucun élément extérieur ne vienne troubler nos travaux.

F.°. S.°. : J'y veillerai F.°. C.°.

F.°. C.°. : V.°. M.°., les portes sont sécurisées et il n'y aura aucune interruption

V.°. M.°. : C'est bien, FF.°. et SS.°, l'heure est venue pour nous de résumer nos travaux.

Afin d'ouvrir les travaux de notre Chapitre et pour mener à bien nos travaux, je vous demande toute votre attention.

V.°. Matrone, êtes-vous certaine que tous les Membres de l'Ordre sont présents?

V.°. Mat : V.°. M.°., les Surveillants se sont assurés de la présence des Membres de l'Ordre.

V.°. M.°. : Où est le poste de la Sentinelle?

V.°. Mat : A l'extérieur de la porte du Chapitre, V.°. M.°.

V.°. M.°. : Où est le poste du F.°. Couvreur ?

V.°. Sauv. : A l'entrée de la salle du Chapitre, V.°. M.°.

V.°. M.°. : Où est le poste de F.°. Jean ?

V.°. Sauv. : Face au V.°. M.°. pour mener le Chapitre dans ses prières à l'Autel, invoquer la bénédiction de notre Père Céleste sur nos travaux et accomplir les tâches que son devoir lui dévolut.

V.°. M.°. : Où se trouve le Maître de Cérémonie ?

V.°. Mat : Il supervise et guide toutes les processions, assiste à toutes les cérémonies.

V.°. M.°. : Où est le poste du Secrétaire ?

V.° Mat : Je remplis ce rôle V.° M.°, j'enregistre les comptes-rendus des Tenues du Chapitre et veille sur l'intendance du F.° Trésorier.

V.° M.° : Où se trouve le V.° Sauveur ?

V.° Sauv. : A votre gauche, V.° M.°.

V.° M.° : Quel est le devoir du V.° Sauveur ?

V.° Sauv. : Présider aux passages de grades, Vérifier que tous les Officiers remplissent leur office et Exercer une supervision générale de toutes les affaires du Chapitre.

V.° Mat : Et quel est le poste du V.° M.° ?

V.° M.° : A l'Orient, ma tâche et mon devoir sont de présider aux réunions du Chapitre, m'assurer de l'obéissance aux lois et devoirs de l'Ordre.

Ma responsabilité est de maintenir la Foi de mes Officiers et de bâtir confraternellement avec eux le Temple.

C'est dans cet Esprit que je désire maintenant ouvrir ce Chapitre.

Frères et Soeurs, veuillez tirer votre épée et vous approcher de l'Autel afin de prêter serment. Que les F.° et S.° se rassemblent autour de l'Autel à la suite de F.° Jean

V.° M.° : Frères et Soeurs, nous allons ouvrir un deuxième coin des cieux pour l'augmentation de salaire de notre F.° + prénom (ou S.°), apprenti dans la carrière et qui demande à rejoindre les Compagnons du chantier de notre Atelier.

F.° Second Surveillant, allez, mon Très Cher Frère, chercher F.° + prénom, Apprenti.

(l'Apprenti se présente en vêtement blanc, revêtu de son tallit et muni de ses outils).

F.° + prénom (ou S.°), nous vous avons remis lors de votre initiation des outils, en avez-vous fait bon usage ?

L'Apprenti : Oui, V.° M.°, j'ai mesuré et dégrossi ma pierre.

V.° M.° : Avez-vous appris un langage nouveau ?

L'Apprenti : Oui, V.° M.°, je demande à pouvoir m'y exercer.

V.° M.° : Vous allez le pratiquer si vous sortez vainqueur de la grande épreuve.

L'Apprenti : Comme il vous plaira, V.° M.°.

V.°. M.°. : F.°. Premier Surv.°, veuillez conduire F.°. + prénom (S.°. ) sur le parvis, le temps que nous préparions la grande épreuve.

(le Premier Surv.° mène l'Apprenti sur le parvis et lui fait laisser là ses outils)

(La barque solaire est apportée au centre du pavé mosaïque, trois F.°. et S.°. saisissent la barque vide et la portent sur leur épaule).

V.°. M.°. : F.°. Premier Surv.°, faites entrer F.°. + prénom (ou S.°. )

(L'Apprenti entre les yeux ouverts).

V.°. M.°. : F.°. + prénom, prenez place derrière vos FF.°. et SS.°, prenez la barque sur l'épaule. C'est la troisième heure de la nuit.

Second.°. Surv.°. : F.°. + prénom (ou S.°. ), ce soir est le soir de ta mort certaine car tu ne réussiras pas la grande épreuve, ton coeur est trop faible, tu ne pourras pas résister à l'oppression, moi le grand Apophis, je vais te faire renoncer à ton fragile dessein.

P.°. Surv.°. : Passe ton chemin, serpent Apophis, tu ne pourras pas empêcher le Dieu Osiris de naviguer durant les veilles de la nuit. Il triomphera des ténèbres et renaîtra à la lumière étincelante du matin.

Vénérable Matrone : Ô F.°. + prénom (ou S.°. ) c'est la troisième heure des veilles de la nuit, c'est l'heure du juste combat de la lumière contre les ténèbres. Lequel des deux vaincra ? A celui qui vaincra, je confierai la lumière de la vérité.

(la barque est méchamment secouée par Apophis)

V.°. M.°. : Lors de ton premier voyage à la troisième heure, tu étais aveuglé. Tu peux réaliser que tes craintes lors de ce voyage n'étaient qu'illusion.

L'illusion nourrit la peur. Il faut t'en méfier. Maintenant, F.°. Maître de C.°, veuillez baisser les lumières et conduire notre F.°. + prénom (ou S.°. ) dans les ténèbres.

F.°. Maître de C.°. : Que cela soit V.°. M.°.

(La pénombre enveloppe le Temple, une faible lumière rouge éclaire l'Orient).

V.°. M.°. : C'est la quatrième heure, la barque solaire s'enfonce dans les ténèbres, mais sa progression doit être constante et sûre, malgré les obstacles, Ô Homme sois constant et déterminé, ne faiblis pas, garde le cap de l'Orient !

(Pendant que les porteurs de la barque progressent, une gaffe accroche les jambes de l'Apprenti, des sacs de sable sont jetés sous ses pas).

Premier Surv.° : De l'équilibre commun dépend la réussite de tous ! La barque penche, il n'y a pas assez de tirant d'eau ! Déposons la barque et reprenons la route en hallage !

(la barque est déposée à terre et l'Apprenti se déchausse pour progresser les pieds nus. Sable, brindilles, billes de bois, terre sont jetés sur son chemin, gênant sa progression).

Second Surv.° : Tirez, tirez la barque du Maître Osiris avant qu'il ne soit attaqué de nouveau par le serpent Apophis !

Premier Surv.° : Tirons, tirons ! Peu importe l'effort !

(La barque s'alourdit par la montée d'un F.°, elle devient impossible à tirer, l'Apprenti est laissé seul pour tirer, mais il ne le sait pas car il est dans l'obscurité. L'angoisse le gagne, il pense qu'il n'y arrivera pas).

V.° M.° : Dans ton entreprise difficile, toutes les bonnes volontés sont accueillies avec reconnaissance. Seth, mon frère, toi le violent qui m'as assassiné, je ne te tiens pas rigueur de ton crime, aide-moi par ta force brute à détruire le serpent Apophis !

F.° Jean : Moi Seth, je t'aiderai mon frère Osiris parce qu'on ne doit jamais juger un homme sur le mal qu'il fait mais sur sa capacité à faire le bien. Je lutterai pour toi afin que tu puisses voir la lumière croissante du matin et sortir victorieux de la quatrième heure des veilles de la nuit.

(F.° Jean saisit au côté de l'Apprenti la corde de hallage et fait avancer la barque. La lumière reprend ses droits dans le Temple et l'Apprenti découvre qu'ils n'étaient plus que deux à tirer la barque).

V.° M.° : F.° + prénom (ou S.°), votre persévérance et votre détermination à faire avancer la cause de la lumière vous ont obtenu votre augmentation de salaire. Je vais procéder au vote d'assentiment de la Loge. FF.° et SS.°, votons l'entrée de F.° + prénom (ou S.°) au grade juste de Compagnon. Merci.

F.° + prénom (ou S.°), voici l'ephod que vous porterez dorénavant lors de vos Tenues. Il vous rappellera qu'en cette nuit vous avez lutté avec vaillance contre le découragement et les préjugés pour que naisse la vraie fraternité.

Compagnon + prénom, afin de vous faire reconnaître par vos pairs, voici la poignée de main qui vous différencie des Apprentis : (poignée de main de Compagnon du rite d'York).

Cet attouchement s'accompagne du mot scellé : (le V.° M.° s'approche de l'oreille de du Compagnon et murmure JAKIN) vous ne devrez jamais le prononcer à voix haute, car ce mot est sacré. Voici les signes qui y sont attachés (signes de Compagnon du Rite d'York).

Voici les outils qui vous seront utiles au cours de votre chemin sur la terre : La perpendiculaire, l'équerre et le niveau. Vous élèverez de murs avec la perpendiculaire, vous en vérifierez la rectitude avec l'équerre, et vous les mettrez à l'épreuve avec le niveau.

Allez maintenant rejoindre vos FF.°. Et SS.° pour former la chaîne d'Union. Restons toujours unis afin que nos liens d'amour soient aussi forts que cette chaîne et que l'esprit d'Amour de notre Maître à tous puisse y circuler librement.

Chaîne d'union

Prions :

Père Saint et Miséricordieux qui répond à toutes les prières et ne repousse pas la supplication du malheureux et du plus humble de tes enfants,

Répands sur nous ton Esprit au moment où nous allons nous séparer, afin que nous puissions conserver en nous ton affection, résister à la solitude ou à l'égoïsme du monde, nous souvenir toujours de nos obligations les uns envers les autres et envers Toi.

Que nos cœurs soient toujours enlacés dans l'Amour mutuel, réunis pour t'honorer, pour notre instruction et pour le bien de nos compagnons, en ton nom, nous demandons ta protection. Amen.

Les FF.°. Et SS.° : Qu'il en soit ainsi.

V.°. M.° : F.° et S.° vous allez maintenant retourner dans le monde, gardez en vous la force que vous avez reçue dans le Temple à travers les épreuves et les tribulations de l'existence. Soyons fortifiés dans notre foi envers le Père Eternel qui nous tient dans sa main puissante. Au revoir ! Tu es saint, ton nom est saint, et les saints te glorifient tous les jours, Sélah. Sois loué, Eternel Dieu Saint, Roi Saint.

Les FF.° et SS.° : Sélah ! Hosanna ! Hosanna ! Hosanna ! Alléluiah !

V.°. M.° : je déclare maintenant que la journée de travail est terminée. FF.° et SS.°, vous pouvez déposer vos outils, il est minuit, le chantier pour ce soir est fermé. V.°. Sauveur, veuillez en informer la Sentinelle.

V.°. Sauv : Sentinelle, il est minuit, le chantier pour ce soir est fermé.

En sortant du Temple, les FF.°. Et SS.°. disent avec révérence :

« Guide-moi, Seigneur, avec bienveillance ; protège-moi contre mes ennemis, et dirige-moi vers tes sentiers ».

## **Rituel d'élévation à la Maîtrise :**

V.°. M.°. : Que tous ceux qui ne sont pas membres de l'Ordre se retirent.  
J'invite la V.°.Matrone et tous les Officiers à entrer dans la salle du Chapitre.  
J'invite les Officiers à prendre leurs places respectives et à accomplir leurs devoirs.

F.°. Couvreur, voulez-vous vous enquérir que les portes de notre Chapitre soient sécurisées et informer la sentinelle que nous allons engager la cérémonie d'ouverture de notre Chapitre, qu'à compter de cet instant aucune interruption ne pourra être tolérée.

F.°. C.°. : Sentinelle, nos travaux vont commencer, veillez à ce qu'aucun élément extérieur ne vienne troubler nos travaux.

F.°. S.°. : J'y veillerai F.°. C.°.

F.°. C.°. : V.°. M.°., les portes sont sécurisées et il n'y aura aucune interruption

V.°. M.°. : C'est bien, FF.°. et SS.°, l'heure est venue pour nous de résumer nos travaux.

Afin d'ouvrir les travaux de notre Chapitre et pour mener à bien nos travaux, je vous demande toute votre attention.

V.°. Matrone, êtes-vous certaine que tous les Membres de l'Ordre sont présents?

V.°. Mat : V.°. M.°., les Surveillants se sont assurés de la présence des Membres de l'Ordre.

V.°. M.°. : Où est le poste de la Sentinelle?

V.°. Mat : A l'extérieur de la porte du Chapitre, V.°. M.°.

V.°. M.°. : Où est le poste du F.°. Couvreur ?

V.°. Sauv. : A l'entrée de la salle du Chapitre, V.°. M.°.

V.°. M.°. : Où est le poste de F.°. Jean ?

V.°. Sauv. : Face au V.°. M.°. pour mener le Chapitre dans ses prières à l'Autel, invoquer la bénédiction de notre Père Céleste sur nos travaux et accomplir les tâches que son devoir lui dévolut.

V.°. M.°. : Où se trouve le Maître de Cérémonie ?

V.°. Mat : Il supervise et guide toutes les processions, assiste à toutes les cérémonies.

V.°. M.°. : Où est le poste du Secrétaire ?

V.° Mat : Je remplis ce rôle V.° M.°, j'enregistre les comptes-rendus des Tenues du Chapitre et veille sur l'intendance du F.° Trésorier.

V.° M.° : Où se trouve le V.° Sauveur ?

V.° Sauv. : A votre gauche, V.° M.°.

V.° M.° : Quel est le devoir du V.° Sauveur ?

V.° Sauv. : Présider aux passages de grades, Vérifier que tous les Officiers remplissent leur office et Exercer une supervision générale de toutes les affaires du Chapitre.

V.° Mat : Et quel est le poste du V.° M.° ?

V.° M.° : A l'Orient, ma tâche et mon devoir sont de présider aux réunions du Chapitre, m'assurer de l'obéissance aux lois et devoirs de l'Ordre.

Ma responsabilité est de maintenir la Foi de mes Officiers et de bâtir confraternellement avec eux le Temple.

C'est dans cet Esprit que je désire maintenant ouvrir ce Chapitre.

Frères et Soeurs, veuillez tirer votre épée et vous approcher de l'Autel afin de prêter serment. Que les F.° et S.° se rassemblent autour de l'Autel à la suite de F.° Jean

(Après le serment, trois coups sont frappés à la porte du Temple deux coups et un coup long).

V.° M.° : Qui frappe à la porte du Temple ? F.° Couvreur, allez voir si la sentinelle a par mégarde laissé entrer un intrus pendant nos travaux.

F.° Couvreur : J'y vais de ce pas V.° M.° ! Qui va là ?

(Le F.° Couvreur sort muni de son épée dégainée. Il revient avec le Compagnon pour son initiation).

F.° Couvreur : V.° M.°, je reviens avec l'intrus, ce frère s'est introduit par ruse dans le Sancto Sanctorum, il n'est pas Maître.

V.° M.° : F.°, comment t'appelles-tu ?

Le Compagnon : Je suis F.° + prénom (S.° + prénom), Compagnon Bâtitteur , courageux et honnête.

V.° M.° : Et pourquoi, F.° + prénom (S.° + prénom), Compagnon Bâtitteur de ton état, oses-tu pénétrer dans le Sancto Sanctorum ? Retourne à ton chantier !

Le Compagnon : V.°. M.°, je viens demander mon augmentation de salaire, je veux devenir Maître !

M.°. de Cérémonie : Mauvais compagnon, tu outrepasses tes droits ! C'est toi qui as donc voulu voler le mot du Maître à Maître Hiram !

(L'ensemble des Maîtres crient : « Assassin ! », « Meurtrier ! »)

V.°. M.° : F.° + prénom (S.° + prénom), qu'as-tu à dire pour ta défense ? Es-tu bien Maçon Bâtitseur de pierres et d'étoiles ? Réponds à ton V.°. M.° !

Le Compagnon : Maçon ? Mes frères et sœurs, mes tantes et mes oncles et mes aïeux me reconnaissent comme tel.

J'ai travaillé dur dans la carrière, regardez mes mains, elles sont usées par le dur labeur de la pierre. Je viens apprendre le secret de la pierre cubique, mon Maître des Travaux me l'a promis en me faisant venir ce soir.

V.°. M.° : Tu n'es donc pas venu voler nos secrets. Eh bien, F.° + prénom (S.° + prénom), viens, pénètre dans le Sancto Sanctorum et vois le cadavre de M.°. Hiram. Ton Maître des travaux est mort, ses secrets il ne pourra pas te les confier. Gémissons, Gémissons, Gémissons !

F.°. Jean : V.°. M.°. j'entends la voix de Maître des Travaux jaillir du tombeau. Il demande qu'approche le Compagnon.

Voix de M.°. Hiram : Je suis mort comme j'ai vécu, né nu, revêtu d'honneur, puis mort et enterré nu dans le sable sous l'acacia. Tel est notre destin à tous, un jour la lumière nous est confiée, puis la longue nuit de la mort vient détruire nos projets, nos espoirs, nos travaux. Nous abandonnons nos outils et notre nom s'efface de la mémoire des hommes.

Ô Compagnon fidèle, tu n'es pas mon meurtrier, tu es mon fils. Viens recevoir le savoir de ton père dans le tombeau ».

(Le Compagnon est conduit au sarcophage et enfermé dedans. Le M.°. de Cérémonies laisse le sarcophage entrouvert en insérant la lame de son épée entre le couvercle et le fond.)

V.°. M.° : F.° + prénom (S.° + prénom), que vois-tu ?

Le Compagnon : Je vois que la mort n'est pas la vie V.°. M.°.

V.°. M.° : F.° + prénom (S.° + prénom), et qu'apprends-tu de la mort ?

Le Compagnon : Qu'elle n'est qu'illusion, un passage qui mène à l'Orient éternel.



V.° M.° : Que vois-tu à l'Orient éternel ?

Le Compagnon : La vie qui continue V.° M.° !

V.° M.° : As-tu rencontré M.° Hiram ?

Le Compagnon : Oui V.° M.°, il m'attend en Grande Loge Célestiale.

V.° M.° : Qu'as-tu appris à l'Orient éternel ?

Le Compagnon : Que nous avons tous la responsabilité de marcher sur les traces de Maître Hiram, que sa fidélité à l'Ordre est admirable et qu'en tant que Maître elle devient notre propre fidélité.

V.° M.° : Eh bien MTCF, vous avez été instruit par Maître Hiram lui-même. Mort avec lui, nous vous reconnaissons revenu à la vie tout comme lui à l'Orient éternel. Pour preuve de cette nouvelle vie qui vous est accordée en gage de votre fidélité : FF.° relevez-le et enseignez-lui les cinq points parfaits de la Maîtrise et le mot sacré murmuré à l'oreille.

(Le nouveau Maître est relevé par les cinq ponts de la Maîtrise que le M.° de Cérémonie lui accorde).

V.° M.° : F.° + prénom (S.° + prénom), Maître Bâtitseur, veuillez vous approcher de l'autel pour prêter serment :

Répétez après moi :

« Moi, F.° + prénom (S.° + prénom), Maître Bâtitseur, prête ici serment à l'autel de garder et de vénérer les secrets de la Maîtrise, les savoirs cachés qui me seront confiés et le Maître mot.

Je reconnais tous les Maçons comme mes frères,

Je m'engage par ce serment à venir en aide à tous les Enfants de la Veuve, fils légitimes d'Hiram, descendants de la Rose Lys, à conserver les secrets de l'Ordre et à servir le Saint Temple éternel de Dieu dans les parvis de la Grande Loge Célestiale.

Je reconnais notre Saint Ordre comme le pont entre le ciel et la terre,

Et je prête ici serment de le servir, de le protéger et de préserver ses secrets jusqu'à ce que la V.° Matrone me mène à l'Orient éternel ».

V.° M.° et les Officiers : Que cela soit !

V.° M.° : F.° + prénom (S.° + prénom), que la mémoire de ce serment soit gravée à tout jamais car il est sacré.

M.° de Céré.° remettez ses outils à notre nouveau Maître :

Voici l'équerre qui trace votre vie et la corrige,  
Le compas qui vous enseigne que la vie n'est pas composée que de lignes droites, mais aussi de courbures, pour atteindre l'objectif final,  
Et la planche à tracer qui vous permettra d'élaborer la Grâce.  
Faites-en bon usage : elle peut aussi vous entraîner à tracer votre perte car les desseins de la pensée sont élaborés par le cœur.

M.° de Céré.°, conduisez notre F.° + prénom (S.° + prénom), Maître Bâtitseur auprès de F.° Jean qui lui confiera poignée de main et mots de passe inhérents à ses nouvelles affectations sur le chantier.

F.° Jean : F.° + prénom (S.° + prénom), Maître Bâtitseur, recevez les poignées de main de Maître (selon le Rite d'York) suivies du mot de passe (Tubalcain). Gardez-le avec soin, sans lui point de salut !

Le nouveau M.° : J'y veillerai F.° Jean.

V.° M.° : F.° + prénom (S.° + prénom), Maître Bâtitseur, nous sommes à la 6<sup>ème</sup> heure, c'est l'heure où Râ retrouve ses forces après son combat de la nuit.  
Saisissez-vous du bâton de la Prêtrise d'Aaron et recevez votre nom secret.  
De même que Râ prit le nom de Khepri au lever de l'aube, F.° + prénom (S.° + prénom), Maître Bâtitseur du chantier de Sion, recevez votre nouveau nom : ...

Ne le communiquez à personne, il est sacré. Vous n'êtes plus né de la chair et du sang, vous êtes né du soleil lui-même que vous avez contribué à sauver durant la grande épreuve.

Soyez le bienvenu parmi nous et en gage de votre humilité et de votre constance, recevez ce tablier retenu par le serpent Apophis que vous avez vaincu et votre kippa de Fils de Dieu.

Que votre fidélité au Saint Ordre soit toujours votre guide !  
Votre vie est l'accomplissement de la grande épreuve. Maintenant, vous avez reçu la totalité de votre salaire. Vous pouvez faire face à tout ce qui vous sera demandé.

Le chemin est long, vous irez de chantier en chantier, mais dans chacun vous obtiendrez de l'expérience, de l'habileté et de la Maîtrise. Votre vie deviendra la somme de toutes ces expériences, elle sera fructueuse et prolifique.

Gardez le cap ! Cheminez toujours vers l'Orient, rejetez l'orgueil et recherchez la Fraternité. Suivez l'étoile flamboyante, mettez-vous en route, tout vous est donné pour accomplir votre mission.

Allez maintenant rejoindre vos FF.°. Et SS.°. pour former la chaîne d'Union. Restons toujours unis afin que nos liens d'amour soient aussi forts que cette chaîne et que l'esprit d'Amour de notre Maître à tous puisse y circuler librement.

Chaîne d'union

Prions :

Père Saint et Miséricordieux qui répond à toutes les prières et ne repousse pas la supplication du malheureux et du plus humble de tes enfants,

Répands sur nous ton Esprit au moment où nous allons nous séparer, afin que nous puissions conserver en nous ton affection, résister à la solitude ou à l'égoïsme du monde, nous souvenir toujours de nos obligations les uns envers les autres et envers Toi.

Que nos cœurs soient toujours enlacés dans l'Amour mutuel, réunis pour t'honorer, pour notre instruction et pour le bien de nos compagnons, en ton nom, nous demandons ta protection. Amen.

Les FF.°. Et SS.°. : Qu'il en soit ainsi.

V.°. M.°. : F.°. et S.°. vous allez maintenant retourner dans le monde, gardez en vous la force que vous avez reçue dans le Temple à travers les épreuves et les tribulations de l'existence. Soyons fortifiés dans notre foi envers le Père Eternel qui nous tient dans sa main puissante. Au revoir ! Tu es saint, ton nom est saint, et les saints te glorifient tous les jours, Sélah. Sois loué, Eternel Dieu Saint, Roi Saint.

Les FF.°. et SS.°. : Sélah ! Hosanna ! Hosanna ! Hosanna ! Alléluiah !

V.°. M.°. : je déclare maintenant que la journée de travail est terminée. FF.°. et SS.°., vous pouvez déposer vos outils, il est minuit, le chantier pour ce soir est fermé. V.°. Sauveur, veuillez en informer la Sentinelle.

V.°. Sauv : Sentinelle, il est minuit, le chantier pour ce soir est fermé.

En sortant du Temple, les FF.°. Et SS.°. disent avec révérence :

« Guide-moi, Seigneur, avec bienveillance ; protège-moi contre mes ennemis, et dirige-moi vers tes sentiers ».

## **Rite d'Exaltation au grade de Maçon de l'Arche Sainte :**

V.° M.° : Que tous ceux qui ne sont pas membres de l'Ordre se retirent.  
J'invite la V.° Matrone et tous les Officiers à entrer dans la salle du Chapitre.  
J'invite les Officiers à prendre leurs places respectives et à accomplir leurs devoirs.

F.° Couvreur, voulez-vous vous enquérir que les portes de notre Chapitre soient sécurisées et informer la sentinelle que nous allons engager la cérémonie d'ouverture de notre Chapitre, qu'à compter de cet instant aucune interruption ne pourra être tolérée.

F.° C.° : Sentinelle, nos travaux vont commencer, veillez à ce qu'aucun élément extérieur ne vienne troubler nos travaux.

F.° S.° : J'y veillerai F.° C.°.

F.° C.° : V.° M.°, les portes sont sécurisées et il n'y aura aucune interruption

V.° M.° : C'est bien, FF.° et SS.°, l'heure est venue pour nous de résumer nos travaux.

Afin d'ouvrir les travaux de notre Chapitre et pour mener à bien nos travaux, je vous demande toute votre attention.

V.° Matrone, êtes-vous certaine que tous les Membres de l'Ordre sont présents?

V.° Mat : V.° M.°, les Surveillants se sont assurés de la présence des Membres de l'Ordre.

V.° M.° : Où est le poste de la Sentinelle?

V.° Mat : A l'extérieur de la porte du Chapitre, V.° M.°.

V.° M.° : Où est le poste du F.° Couvreur ?

V.° Sauv. : A l'entrée de la salle du Chapitre, V.° M.°.

V.° M.° : Où est le poste de F.° Jean ?

V.° Sauv. : Face au V.° M.° pour mener le Chapitre dans ses prières à l'Autel, invoquer la bénédiction de notre Père Céleste sur nos travaux et accomplir les tâches que son devoir lui dévolut.

V.° M.° : Où se trouve le Maître de Cérémonie ?

V.° Mat : Il supervise et guide toutes les processions, assiste à toutes les cérémonies.

V.° M.° : Où est le poste du Secrétaire ?

V.°. Mat : Je remplis ce rôle V.°. M.°, j'enregistre les comptes-rendus des Tenues du Chapitre et veille sur l'intendance du F.°. Trésorier.

V.°. M.° : Où se trouve le V.°. Sauveur ?

V.°. Sauv. : A votre gauche, V.°. M.°.

V.°. M.° : Quel est le devoir du V.°. Sauveur ?

V.°. Sauv. : Présider aux passages de grades, Vérifier que tous les Officiers remplissent leur office et Exercer une supervision générale de toutes les affaires du Chapitre.

V.°. Mat : Et quel est le poste du V.°. M.° ?

V.°.M.° : A l'Orient, ma tâche et mon devoir sont de présider aux réunions du Chapitre, m'assurer de l'obéissance aux lois et devoirs de l'Ordre.

Ma responsabilité est de maintenir la Foi de mes Officiers et de bâtir confraternellement avec eux le Temple.

C'est dans cet Esprit que je désire maintenant ouvrir ce Chapitre.

Frères et Soeurs, veuillez tirer votre épée et vous approcher de l'Autel afin de prêter serment. Que les F.°. et S.°. se rassemblent autour de l'Autel à la suite de F.°. Jean.

F.°. M.°. de Cérémonie, nous avons un postulant à l'entrée du Temple, veuillez nous le présenter;

M.°. de Cérémonie : Que cela soit, V.°. M.°.

(Il revient avec F.°. + prénom (ou S.°. + prénom) Le voici V.°. M.°.

V.°. M.° : Bien, merci F.°. M.°. de Céré.°, F.°. + prénom (ou S.°. + prénom), tu as manifesté le désir de rejoindre la noble assemblée des Maçons de l'Arche Sainte, pourquoi?

F.°. + prénom (ou S.°. + prénom) : Je désire rejoindre la noble assemblée pour servir le Grand Architecte de l'Univers, mettre mes forces vives à son service, soutenir l'Humanité souffrante et lui apporter la Lumière.

V.°. M.° : F.°. + prénom (ou S.°. + prénom), es-tu prêt à t'engager dans des liens et serments qui vont engager toute ton éternité? Que sais-tu fr l'éternité?

F.°. + prénom (ou S.°. + prénom): L'éternité, V.°. M.°, est une succession infinie de ciels et de sociétés célestiales dans lesquelles je prendrai part aux décisions du Grand Architecte de l'Univers et servirai l'accomplissement de ses décrets.

V.°. M.°. : Que sais-tu de ces sociétés célestiales?

F.°. + prénom (ou S.°. + prénom): Ce que vous voudrez bien m'en dire V.°. M.°.

V.°. M.°. : Les Sociétés célestiales sont des successions de degrés de connaissances, toutes ternaires, à travers lesquelles vous apprendrez à servir le Grand Architecte de l'Univers.

Dans chaque société, vous apprendrez en tant qu'apprenti, vous servirez en tant que Compagnon, vous donnerez en tant que Maître.

La première société célestiale est celle de Juge. Vous entrerez donc parmi nous en tant que Juge-Apprenti.

Que savez F.°. + prénom (ou S.°. + prénom) des 48 piliers de la Terre?

F.°. + prénom (ou S.°. + prénom) : Ce que vous voudrez bien m'en dire V.°. M.°.

V.°. M.°. : 48 Maîtres-Présents siègent au Chapitre en qualité de piliers. Les décisions sont prises en vue du bien-être de l'Homme, de sa progression, de son harmonie et de sa sauvegarde.

Etes-vous prêt à donner votre vie pour la sécurité de vos FF.°. Et SS.°. ?

F.°. + prénom (ou S.°. + prénom): Je le crois, V.°. M.°. Je sais qu'on ne peut présumer de ses forces, je me sais inconstant et imparfait, mais j'ai le désir de mieux faire.

V.°. M.°. Sais-tu comment fut découverte la Crypte?

F.°. + prénom (ou S.°. + prénom): Non, V.°. M.°.

V.°. M.°. : Le Temple de Jérusalem avait été détruit, nous avons quitté la terre de nos pères mais nous avons aussi prêté serment de revenir tous les mois sur les ailes de l'esprit accomplir le service au Temple.

Tous les mois, nous refaisons le chemin qui mène à la crypte et servons l'Eternel. Jusqu'au jour où trois voyageurs Bâtisseurs d'étoiles découvrirent la salle octogonale et la clé de sol. L'un d'eux la dévissa et descendit alors, soutenu par les deux autres.

Il trouva les colonnes d'airain, le Delta d'Enoch et l'Arche d'Alliance derrière les trois voiles de nuées. Il voulut les ramener mais il ne le put.

Pourquoi à ton avis F.°. + prénom (ou S.°. + prénom)?

F.°. + prénom (ou S.°. + prénom): J'imagine V.°. M.°. que les trésors et les secrets de la Crypte ne doivent pas être révélés?

V.°. M.° : C'est exact F.° + prénom (ou S.° + prénom), de même si tu désires nous rejoindre, tes lèvres doivent rester scellées et nos secrets préservés.

Qu'est-ce qu'un secret, F.° + prénom (ou S.° + prénom)?

F.° + prénom (ou S.° + prénom): Un secret est un trésor qu'on ne doit pas révéler. Car s'il est dévoilé, il perd sa valeur.

V.°. M.° : C'est exact F.° + prénom (ou S.° + prénom)!

Le trésor n'a de valeur que pour celui qui sait le vénérer et le servir, le secret ne doit pas être divulgué.

Puis, vinrent les FF.°. Du Temple menés par l'un des nôtres guidés par des intentions justes. Ils rouvrirent la Sainte Crypte de Salomon, y prêtèrent serment de préserver les secrets de Dieu.

Mais les secrets ne furent pas assez préservés et les puissants de ce monde en conçurent de la jalousie. La soif du lucre remplaça les nobles desseins et le Temple vit ses FF.° Massacrés.

Gémissons, gémissons, gémissons!

FF.°. Et SS.°. Officiers, veuillez voter à main levée l'entrée parmi nous de F.° + prénom (ou S.° + prénom), Maître Maçon, Bâtitseur de pierres et d'étoiles de son état.  
F.° + prénom (ou S.° + prénom), êtes-vous prêt à entrer dans notre noble assemblée, à servir le Saint Ordre plus étroitement encore, à faire abstraction de vous-même pour le bien commun?

F.° + prénom (ou S.° + prénom): Oui, j'y consens V.°. M.°.

V.°. M.° : Très bien F.° + prénom (ou S.° + prénom), F.° Jean, recevez sont serment à l'autel.

F.° Jean : F.° + prénom (ou S.° + prénom), avancez-vous. A genou F.° (S.°), prêtez serment sur la Sefer Torah.

### **SERMENT DE L'ORDRE**

**Moi, ..., Maçon de l'Arche Sainte, prête solennellement serment devant mon V.°. M.° et tous les Officiers ici présents :**

**de servir l'Ordre pour l'éternité,  
de rechercher l'humilité en toutes choses,  
de garder les lèvres closes concernant l'Ordre,  
de servir mes F.° et S.° dans l'engagement fraternel et l'entraide mutuelle désintéressée,**

**de servir notre V.°.Sauveur et sa cause, de préparer de toutes mes forces son retour et l'instauration du règne de Dieu sur la Terre, de vêtir le pauvre, de secourir la veuve et l'orphelin, de rejeter l'orgueil et de rechercher inlassablement la Suprême Vérité. Je m'y engage corps et âme.**

**Que cette épée soit le témoin fidèle de mon serment et qu'elle se retourne contre moi si j'y suis parjure.**

**Au nom du Christ notre V.°. Sauveur. Amen**

Bien, F.°. (ou S.°. ) Maçon de l'Arche Sainte, levez-vous.

V.°. Sauveur : F.°. + prénom (ou S.°. + prénom), recevez ce tablier et ce cordon, signe de votre entrée parmi nous.

F.°. + prénom (ou S.°. + prénom), avant de vous remettre votre épée, je vais vous demander de vous mettre à genou.

F.°. + prénom (ou S.°. + prénom), puisque vous avez prêté serment, je vous remets en ce jour très saint votre Exaltation.

(Le V.°. Sauveur applique sur le front du Maçon de l'Arche Sainte le Saint Chrême).

Au nom du Grand Architecte de l'Univers, je vous marque de son sceau divin et éternel, et vous remets les dons divins de guérison, sagesse, pouvoir sur la nature, prophétie et vision. Respectez-les, ce sont des dons sacrés.

(Le V.°. Sauveur adoube le Maçon de l'Arche Sainte).

Au nom du Grand Architecte de l'Univers, par cette épée, je vous remets les pouvoirs destructeurs des Fils de Dieu : Malédiction, destruction, mort, tempêtes, calamités.

Mais sachez que si vous en usez, vous lierez votre âme au destin des âmes déchues et perdrez à tout jamais votre exaltation.

Ces pouvoirs vous donneront la dimension du pouvoir et des décisions de Dieu. Nous espérons qu'ils auront l'effet de renforcer en vous la charité et l'amour pour les faibles humains.

(le Maçon met l'épée à son côté droit)

(Le V.°. Sauveur met les mains sur la tête du F.°. Maçon de l'Arche Sainte)

Aujourd'hui, F.°. Maçon de l'Arche Sainte, je vous confirme le nom secret que vous avez reçu à la Maîtrise et fais de vous, grâce à lui: COHEN HA GADOL.



Vous servirez désormais l'Arche d'Alliance, le Delta d'Hénoch et le Saint Graal en votre qualité de Grand Prêtre du Très Haut.

Le Tallit que vous avez reçu en Loge Bleue vous servait à recevoir la Lumière. Il vous servira désormais à la donner au monde. Soyez un Porteur de Lumière!

Vous vous ferez connaître entre vous par cette poignée de main (...) et par les deux mots de passe que voici. A la question : Qui va là?

Vous répondrez : « Je suis celui qui suis ».

On vous ouvrira et vous direz : « JE SUIS m'a envoyé vers vous. »

F.°. Maçon, qu'est-ce que l'Arche d'Alliance?

F.° + prénom (ou S.° + prénom) : Elle est l'accomplissement de la promesse de Dieu aux hommes, elle possède le Maître-mot de Dieu et par là elle maintient l'équilibre entre les mondes, préserve l'univers du Chaos et du désespoir.

V.°. M.°. : F.°. Maçon, qu'est-ce que la Sainte Coupe du Graal?

F.° + prénom (ou S.° + prénom): Elle est le réceptacle du Saint Sang du Christ, Messie de Dieu, elle est l'accomplissement de la promesse du Christ Sauveur aux hommes, elle possède le Maître-mot de Jésus et par là elle maintient l'alliance d'amour entre les hommes. Elle nourrit l'espérance et la foi.

V.°. M.°. : F.°. Maçon, qu'est-ce que le Delta d'Hénoch?

F.° + prénom (ou S.° + prénom): Hénoch y grava le Nom Ineffable de Dieu, quiconque peut le voir, découvre le Maître-mot de Dieu et le sert en vérité et en justice. Il est la mémoire des hommes, la preuve que Dieu s'est toujours préoccupé du destin de ses enfants fidèles autant que celui de ses enfants ingrats. Il est la preuve de l'amour iniversel de Dieu pour tous les habitants des mondes qu'il a créé.

V.°. M.°. ! F.°. Maçon de l'Arche Sainte, vos réponses sont exactes. Venez prendre part pour la première fois de votre vie, au Salut du l'Arche Sainte.

Vous étiez Bâtitteur de pierres et d'étoiles, maintenant, vous serez Bâtitteur de Mondes et Serviteur du Grand Architecte de l'Univers pour l'éternité des éternités. Le cycle de vos vies est achevé, vous ne quitterez plus la Grande Loge Célestiale.

Sainteté au Grand Architecte de l'Univers! Hosanna, Hosanna, Alléluia!

Tous : Sainteté au Grand Architecte de l'Univers! Hosanna, Hosanna, Alléluia!

V.°. M.°. : V.°. Sauveur ?

V.°. Sauv : Oui V.°. M.°. ?

V.°. M.°. : Pouvez-vous avertir la Sentinelle que nous allons clore nos travaux et que durant cette clôture personne ne peut pénétrer?

V.°. Sauv : Sentinelle, nous allons clore nos travaux, veillez à ce qu'aucune intervention ne vienne nous déranger. V.°. M.°. , votre ordre a été obéi.

V.°. M.°. : Très bien V.°. Sauveur, que les Chérubim dévoilent maintenant l'Arche Sainte.

Tandis que les deux premiers voiles de l'Arche Sainte s'ouvrent, les Officiers disent :

**« Loué soit le Créateur qui a donné la Loi à son peuple Israël, loué soit-il. Heureux le peuple qui a un sort pareil ! Heureux le peuple dont l'Eternel est le Dieu ! »**

Frère Jean : Exaltez avec moi l'Eternel !

Les Officiers : **Loué soit le nom glorieux du Maître de l'Univers.**

Frère Jean : Célébrons ensemble sa gloire

Les Officiers : **Que sa couronne soit exaltée, son royaume glorifié.**

Frère Jean : Exaltez l'Eternel notre Dieu.

Les Officiers : **Ô Eternel ! Reçois avec bienveillance ton peuple Israël.**

Frère Jean : Prosternez-vous devant la montagne sainte.

Les Officiers : **Fais-lui voir dans un avenir prochain sa délivrance et son retour dans son Saint Temple.**

Frère Jean : Car l'Eternel notre Dieu est Saint.

Les Officiers : **Eclaire-nous de ta bienfaisante lumière et agréé nos prières avec miséricorde.**

Frère Jean : Nul n'est saint comme notre Dieu. Nous n'en avons pas d'autre que toi, et nul n'est fort comme notre Dieu.

Les Officiers : **Oh ! Que ce soit un effet de ta sainte volonté de nous accorder une vie heureuse, et que moi, ton serviteur, je sois compté parmi les Justes. Aie pitié de moi.**

Frère Jean : Qui est Dieu, hormis l'Eternel ? Qui est fort, hormis notre Dieu ?

Les Officiers : **Aie pitié de moi mon Dieu, protège les miens et tout ton peuple Israël.**

Frère Jean : Moïse nous a donné la Loi ; c'est un héritage pour l'assemblée de Jacob.

Les Officiers : **Tu nourris et soutiens tout, tu gouvernes tout. Tu règues sur les rois, et leur royaume est à toi. Serviteur du Très-Saint, béni soit-il !**

Frère Jean : C'est un arbre de vie pour ceux qui s'y attachent.

Les Officiers : **Je me prosterne devant lui et je rends hommage à sa Loi.**

Frère Jean : Heureux celui qui se repose à son ombre.

Les Officiers : **Je ne mets pas mon espoir dans les hommes, je ne me recommande pas aux anges.**

Frère Jean : Ses voies sont agréables, ses sentiers paisibles.

Les Officiers : **Ma confiance est dans le Dieu du Ciel.**

Frère Jean : La Paix est avec ceux qui aiment ta Loi. Il ne tomberont jamais.

Les Officiers : **Il est vrai, sa Loi est vraie, ses prophètes sont vrais.**

Frère Jean : L'Eternel a donné la victoire à son peuple.

Les Officiers : **Il répand infiniment de grâces et de bienveillance sur ceux qui l'aiment.**

Frère Jean : L'Eternel a gratifié son peuple de la Paix.

Les Officiers : **Je me confie en lui de tout mon cœur, et j'entonne des chants en l'honneur de son nom puissant et majestueux.**

Frère Jean : Lorsque j'invoque le nom de l'Eternel, reconnaissez la grandeur de notre Dieu.

Les Officiers : **Que ce soit un effet de ta volonté, Seigneur, d'ouvrir mon cœur à la Loi, d'accomplir les vœux de mon cœur et les vœux de ton peuple Israël pour notre bien-être, pour notre vie et pour la paix.**

Frère Jean : Attribuez tous la victoire à notre Dieu et rendez hommage à sa Loi.

**Les Chérubim ouvrent le dernier voile et découvrent l'Arche Sainte.**

Frère Jean : Voici l'Arche Sainte contenant les Tables de la Loi que l'Eternel, béni soit-il a confié à la garde d'Israël son peuple.

Les Officiers : **Les voies de l'Eternel, c'est la droiture, la Parole de l'Eternel est sainte, pure. Il est le bouclier de ceux qui espèrent en lui.**

Frère Jean : Que l'Eternel soit avec vous. Que l'Eternel vous bénisse. Louez l'Eternel, il est seul digne de louanges.

Les Officiers : **Loué soit l'Eternel ; il est à jamais digne de louanges.**

Frère Jean : Sois loué, Eternel, notre Dieu, Roi de l'Univers, qui nous as choisis entre tous les peuples pour être les Gardiens de tes Biens sacrés. Sois loué, Eternel, qui met sa confiance en nous.

Les Officiers : **Réjouis-nous, Eternel, notre Dieu, par l'arrivée de ton prophète Elie et par le rétablissement de la royauté de David, ton oint ; que ce règne vienne bientôt ramener la joie dans notre cœur. Sois loué, Eternel, bouclier de David.**

Tous ensemble : **Heureux ceux qui fréquentent ton Temple, ils te louent sans interruption ! Heureux le peuple qui a un sort pareil ! Heureux le peuple dont le Dieu est l'Eternel !**

**Le Seigneur règnera éternellement. Ton Dieu, Sion, règnera de génération en génération. Halléluiah !**

**KADOSCH, KADOSCH, KADOSCH, ADONAI TZEBAOTH,  
Toute la terre est remplie de sa majesté.  
BARUCH KEBOD ADONAI MIMKOMO.**

**SCHEMA ISRAEL, ADONAI ELOHENOU, ADONAI ECHAD.**

**Il est notre Dieu, notre Père, notre Roi, notre Protecteur, notre Libérateur. Il nous délivrera une seconde fois et par sa miséricorde il fera entendre à tous les vivants ces mots : « Je vous rachète une dernière fois, comme la première, pour être votre Dieu, moi l'Eternel, je suis votre Dieu. Le Seigneur règnera éternellement. Ton Dieu, Sion règnera de génération en génération. Halléluiah !**

Les Chérubim referment les trois voiles du Saint des Saints.

V.°. M.°. : F.°. et S.°. du Chapitre, Unissons-nous avant de clore notre Chapitre. Je vous invite à former tous ensemble la chaîne d'Union.

**Chaîne d'union**

Prions :

Père Saint et Miséricordieux qui répond à toutes les prières et ne repousse pas la supplication du malheureux et du plus humble de tes enfants,

Répands sur nous ton Esprit au moment où nous allons nous séparer, afin que nous puissions conserver en nous ton affection, résister à la solitude ou à l'égoïsme du monde, nous souvenir toujours de nos obligations les uns envers les autres et envers Toi.

Que nos cœurs soient toujours enlacés dans l'Amour mutuel, réunis pour t'honorer, pour notre instruction et pour le bien de nos compagnons, en ton nom, nous demandons ta protection. Amen.

Les Officiers : **Qu'il en soit ainsi.**

V.°. M.°. : F.°. et S.°. vous allez maintenant retourner dans le monde, gardez en vous la force que vous avez reçue dans le Temple à travers les épreuves et les tribulations de l'existence. Soyons fortifiés dans notre foi envers le Père Eternel qui nous tient dans sa main puissante. Au revoir ! Tu es saint, ton nom est saint, et les saints te glorifient tous les jours, Sélah. Sois loué, Eternel Dieu Saint, Roi Saint.

**Les Officiers : Sélah ! Hosanna ! Hosanna ! Hosanna ! Halléluiah !**

V.°. M.°. : je déclare maintenant le Chapitre du jour clos. V.°. Sauveur, veuillez en informer la Sentinelle.

V.°. Sauv : Sentinelle, le Chapitre est maintenant clos.

En sortant du Temple, les Officiers disent avec révérence :

**« Guide-moi, Seigneur, avec bienveillance ; protège-moi contre mes ennemis, et dirige-moi vers tes sentiers ».**

## **Rituel Nazaréen d'Initiation au Grade de Chevalier d'Esdras :**

V.°. M.°. : Que tous ceux qui ne sont pas membres de l'Ordre se retirent.  
J'invite la V.°.Matrone et tous les Officiers à entrer dans la salle du Chapitre.  
J'invite les Officiers à prendre leurs places respectives et à accomplir leurs devoirs.

F.°. Couvreur, voulez-vous vous enquérir que les portes de notre Chapitre soient sécurisées et informer la sentinelle que nous allons engager la cérémonie d'ouverture de notre Chapitre, qu'à compter de cet instant aucune interruption ne pourra être tolérée.

F.°. C.°. : Sentinelle, nos travaux vont commencer, veillez à ce qu'aucun élément extérieur ne vienne troubler nos travaux.

F.°. S.°. : J'y veillerai F.°. C.°.

F.°. C.°. : V.°. M.°., les portes sont sécurisées et il n'y aura aucune interruption

V.°. M.°. : C'est bien, FF.°. et SS.°, l'heure est venue pour nous de résumer nos travaux.

Afin d'ouvrir les travaux de notre Chapitre et pour mener à bien nos travaux, je vous demande toute votre attention.

V.°. Matrone, êtes-vous certaine que tous les Membres de l'Ordre sont présents?

V.°. Mat : V.°. M.°., les Surveillants se sont assurés de la présence des Membres de l'Ordre.

V.°. M.°. : Où est le poste de la Sentinelle?

V.°. Mat : A l'extérieur de la porte du Chapitre, V.°. M.°.

V.°. M.°. : Où est le poste du F.°. Couvreur ?

V.°. Sauv. : A l'entrée de la salle du Chapitre, V.°. M.°.

V.°. M.°. : Où est le poste de F.°. Jean ?

V.°. Sauv. : Face au V.°. M.°. pour mener le Chapitre dans ses prières à l'Autel, invoquer la bénédiction de notre Père Céleste sur nos travaux et accomplir les tâches que son devoir lui dévoluit.

V.°. M.°. : Où se trouve le Maître de Cérémonie ?

V.°. Mat : Il supervise et guide toutes les processions, assiste à toutes les cérémonies.

V.° M.° : Où est le poste du Secrétaire ?

V.° Mat : Je remplis ce rôle V.° M.°, j'enregistre les comptes-rendus des Tenues du Chapitre et veille sur l'intendance du F.° Trésorier.

V.° M.° : Où se trouve le V.° Sauveur ?

V.° Sauv. : A votre gauche, V.° M.°.

V.° M.° : Quel est le devoir du V.° Sauveur ?

V.° Sauv. : Présider aux passages de grades, Vérifier que tous les Officiers remplissent leur office et Exercer une supervision générale de toutes les affaires du Chapitre.

V.° Mat : Et quel est le poste du V.° M.° ?

V.° M.° : A l'Orient, ma tâche et mon devoir sont de présider aux réunions du Chapitre, m'assurer de l'obéissance aux lois et devoirs de l'Ordre.

Ma responsabilité est de maintenir la Foi de mes Officiers et de bâtir confraternellement avec eux le Temple.

C'est dans cet Esprit que je désire maintenant ouvrir ce Chapitre.

Frères et Sœurs, tous Chevaliers d'Esdras, veuillez tirer votre épée et vous approcher de l'Autel afin de prêter serment. Que les F.° et S.° se rassemblent autour de l'Autel à la suite de F.° Jean

### **SERMENT DE L'ORDRE**

**Moi, ..., Chevalier d'Esdras,  
prête solennellement serment devant mon V.° M.° et tous les Officiers ici  
présents :**

**de garder les lèvres closes concernant l'Ordre,  
de servir l'Ordre et le Saint Temple de Jérusalem pour l'éternité,  
d'être zélé dans les combats,  
vaillant dans la défense des intérêts sacrés,  
d'offrir mon bras au secours et à la délivrance de notre Sainte Ville  
opprimée,  
de soutenir et protéger mes F.° et S.° en danger,  
de servir notre V.° Matrone et sa cause,  
de préparer de toutes mes forces l'avènement du puissant Messie.**

**J'engage au combat mon corps et mon âme.  
Que le jugement du Grand Sélah s'abatte sur moi, si j'y suis parjure.**

## **Au nom du Christ notre V.°. Sauveur. Amen**

V.°. M.°. : C'est bien, prions autour de l'Autel :

Ô Père Eternel, nous te présentons nos humbles travaux pour la promulgation de la Vérité et de l'Amour, de l'Unité et de la Paix.

Dispense ton Esprit afin qu'aucune querelle ne parvienne à notre bouche.

Enrichis nos coeurs du plus excellent don : la charité, afin que nos actes soient pleins d'esprit de gentillesse et de miséricorde.

Donne-nous la force de persévérer dans nos bonnes œuvres, dans l'Humilité et la Foi. Permits que nos genoux ne faiblissent pas jusqu'au dernier jour où nous aurons la bénédiction de recevoir ce que tu as préparé pour chacun de nous dans ton amour. Amen.

Tous les Officiers : **Que cela soit. Amen.**

V.°. M.°. : F.°. et S.°, croisons nos épées au-dessus de l'Autel :

### **FIDELITE A JERUSALEM ET FOI- SERVIR- PROTEGER- REBATIR- BENIR**

Que nos emblèmes nous rappellent que le Chevalier d'Esdras sert et adore le Grand Architecte de l'Univers maintenant et à jamais à travers la course du temps et des éternités.

F.°. Maître de C.°, Veuillez allumer les lumières de la Vérité et les apporter à la Sagesse, à la Force et à la Beauté afin que nos travaux soient accomplis sous leurs hospices.

F.°. Maître de C.° : Voilà qui est fait V.°. M.°, la Lumière est répandue dans le Monde, la Parole peut s'exprimer.

V.°. Matrone : V.°. M.°, je suis une terre désolée, les murs de ma ville sont ouverts et sans protection, mon Saint Temple a été détruit et autour de moi, il n'y a que chaos, trouble et désespoir.

V.°. M.°. : Nos chevaliers d'Esdras sont auprès de vous pour défendre votre honneur bafoué, les murs de votre citadelle et le Saint Temple qui est la perle de votre sein.



Les Chevaliers d'Esdras : Oui, Mère, notre bras est vôtre, jusqu'à la mort. (Les Chevaliers d'Esdras posent la main sur leur épées placée à leur côté gauche).

V.°. M.°. : Bien, fidèles Chevaliers, l'honneur de notre V.°. Mère.°. sera défendu par la force de la prière, par la force de la Foi et par la force du bras de Dieu.

Les Chevaliers d'Esdras : Hourrah, Hourrah, Hourrah ! Que cela soit !

F.°. M.°. de Cérémonie : V.°. M.°. , V.°. Matrone, V.°. Sauveur, un Maçon de l'Arche Sainte, fidèle croyant, penseur juste, Bâtitteur de Pierres et d'Etoiles, demande à entrer parmi cette noble Assemblée et à recevoir l'honneur de mettre son bras au service de Notre V.°. Mère et de sa ville Sainte.

V.°. Sauveur : V.°. M.°. , puis-je l'interroger ?

V.°. M.°. : Oui, V.°. Sauveur, cette ville est la vôtre, faites ce qui vous semble juste.

V.°. Sauveur : Qu'il en soit ainsi V.°. M.°. (Il se dirige vers la porte de la crypte). (Le postulant se présente dépourvu de ses décors et les pieds nus.

F.°. + prénom (ou S.°. + prénom), tu as manifesté ton désir d'offrir ton cœur et ton bras à la cause de notre V.°. Matrone ?

F.°. + prénom (ou S.°. + prénom) : Oui, V.°. Sauveur, c'est là mon désir et je m'offre à la V.°. Matrone, lui offrant mon cœur, mon bras et mon âme, pour la servir fidèlement, l'aimer et me consacrer à sa cause jusqu'à la dernière goutte de mon sang, puis à l'Orient éternel lui consacrer toute mon éternité.

V.°. Sauv.°. : Bien, F.°. + prénom (ou S.°. + prénom), si c'est là ton désir, viens, présente-toi devant notre V.°. Matrone.

(La V.°. Matrone se lève et s'approche du F.°. ou de la S.°.)

V.°. Matrone : Fidèle Maçon de l'Arche Sainte, je suis une terre désolée, mon Temple est réduit en cendres, je souffre dans les douleurs de l'enfantement, la Sainte Loi a été bafouée et mes fils sont en esclavage à Babylone. Là, ils m'oublient et se mêlent aux populations qui refusent la Loi. Que feras-tu pour ta Mère, Maçon aimé ?

F.°. + prénom (ou S.°. + prénom) : Mère, je désire te servir, plus que te servir, je désire te protéger, plus que te protéger, je désire rebâtir tes murs grâce à mes pierres et mes étoiles, plus que rebâtir tes murs, mon âme aspire à te bénir, toi ma Mère, celle qui m'as donné le jour et la lumière en me confiant la Sainte Loi.

V.°. Matrone : Mon enfant, je suis une mère douloureuse, pourras-tu me consoler ?

F.°. + prénom (ou S.°. + prénom) : J'y aspire, V.°. Mère.

V.°. Matrone : Mon enfant, mes fils et mes filles sont à Babylone, voudras-tu me les ramener ?

F.°. + prénom (ou S.°. + prénom) : J'y aspire, V.°. Mère.

V.°. Matrone : Va mon enfant, ramène-moi mes fils et mes filles et ensemble, rebâtissez ma maison, mon enceinte et mon Saint Temple.

(Le Maçon se tourne vers le V.°. Sauveur qui se tient au midi. Il s'incline respectueusement et ne se relève qu'à la fin de l'intervention du V.°. Sauveur).

V.°. Sauveur : « Cet Esdras monta de Babylone. C'était un scribe versé dans la Loi de Moïse, qu'avait donnée Yahvé, le Dieu d'Israël. Comme la main de Yahvé, son Dieu, était sur lui, le roi lui accorda tout ce qu'il demandait. Un certain nombre d'Israélites, de prêtres, de lévites, de chantres, de portiers et de « donnés » montèrent à Jérusalem la septième année du Roi Artaxerxès. Il arriva à Jérusalem le cinquième mois : c'était la septième année du roi ». Esd 7 : 6 à 8

F.°. + prénom (ou S.°. + prénom) : V.°. M.°, V.°. Matrone, V.°. Sauveur, je veux être cet Esdras et ramener vos fils et vos filles de Babylone.

V.°. M.°, V.°. Matrone et V.°. Sauveur : Qu'il en soit selon ton désir, Chevalier.

V.°. Sauveur : Cet Esdras découvrit la Loi pure et Sainte, celle que le Grand Architecte donna à Moïse et que les Enfants d'Israël n'ont pas reçue :

**Je Suis la Loi, ton Dieu qui t'a fait sortir des profondeurs de l'esclavage des ténèbres.**

**Tu n'auras pas d'autre Loi que Moi.**

**Tu ne fabriqueras pas d'image de la Loi dans le ciel ou sur la terre. Je Suis la Loi invisible, sans commencement ni fin.**

**Tu ne feras pas de fausses lois, car Je Suis la Loi et l'entière Loi de toutes les lois.**

**Si tu gardes mes commandements, tu entreras dans le Jardin Infini dans lequel se tient l'Arbre de Vie au milieu de la Mer Eternelle.**

**Tu ne violeras pas la Loi. La Loi est ton Dieu.**

**Honore ta Mère la Terre, pour que tes jours soient prolongés dans le pays, et honore ton Père Céleste pour que la Vie éternelle soit tienne dans les cieux, car la terre et les cieux te sont donnés par la Loi qui est ton Dieu.**

**Tu salueras ta Mère la Terre au matin du Sabbat, tu salueras l'ange de la Terre, le second matin, tu salueras l'ange de la Vie, le troisième matin, tu salueras l'ange de la Joie, le quatrième matin, tu salueras l'ange du Soleil, le cinquième matin, tu salueras l'ange de l'Eau, le sixième matin, tu salueras l'ange de l'Air, le septième matin.**

**Tous ces anges de la Mère la Terre, tu salueras et tu te consacreras à eux, afin que tu puisses entrer dans le Jardin Infini où se tient l'Arbre de Vie.**

**Tu adoreras ton Père Céleste au soir du Sabbat, tu communieras avec l'ange de la Vie éternelle, le second soir, tu communieras avec l'ange du Travail, le troisième soir, tu communieras avec l'ange de la Paix, le quatrième soir, tu communieras avec l'ange du Pouvoir, le cinquième soir, tu communieras avec l'ange de l'Amour, le sixième soir, tu communieras avec l'ange de la Sagesse, le septième soir.**

**Avec tous les anges du Père Céleste, tu communieras pour que ton âme puisse baigner dans la Fontaine de Lumière et entrer dans la Mer d'Eternité. C'est seulement en communion avec les anges du Père, que vous verrez l'invisible, entendrez ce que personne n'entend, parlez les langues inconnues.**

**Le septième Jour est le Sabbat : Tu te rappelleras de lui pour le tenir pour sacré. Le Sabbat est le Jour de la Lumière de la Loi, ton Dieu. En ce jour, tu n'accompliras aucun travail mais tu t'attacheras à rechercher la Lumière, le Royaume de ton Dieu et toutes choses te seront données;**

**Durant six jours, tu accompliras ton travail avec les anges, mais le septième jour tu demeureras dans la Lumière de ton Seigneur qui est la Sainte Loi.**

**Tu ne prendras la vie d'aucun vivant. La vie vient de Dieu seul qui la donne et la retire.**

**Tu ne rabaisseras pas l'Amour. C'est un don sacré de ton Père Céleste. Tu ne galvauderas pas ton âme car c'est le cadeau sans prix de ton Dieu aimant. Tu ne seras pas un faux témoin de la Loi pour porter préjudice à ton frère : car seul Dieu connaît le début et la fin de toutes choses, car son oeil est unique et il est la Sainte Loi.**

**Tu ne convoiteras pas les possessions de ton voisin. La Loi t'a donné beaucoup de grands dons, tant sur la terre que dans les cieux si tu gardes les commandements du Seigneur ton Dieu.**

**F.° + prénom (ou S.° + prénom) : Que la Sainte Loi du Grand Architecte de l'Univers soit désormais gravée dans mon cœur, comme je la graverai dans la pierre de notre édifice commun.**

V.°. Matrone : « Tout le peuple se rassembla comme un seul homme sur la place située devant la porte des Eaux. Ils dirent au Scribe Esdras d'apporter le Livre de la Loi de Moïse, que Yahvé avait prescrite à Israël. Alors le prêtre Esdras apporta la Loi devant l'assemblée, qui se composait des hommes, des femmes et de tous ceux qui avaient l'âge de raison. C'était le premier jour du septième mois. Sur la place située devant la porte des Eaux, il lut dans le livre, depuis l'aube jusqu'à midi, en présence des hommes, des femmes et de ceux qui avaient l'âge de raison : tout le peuple tendait l'oreille au Livre de la Loi. Et Esdras lut dans le Livre de la Loi de Dieu, traduisant et donnant le sens : ainsi l'on comprenait la lecture. (Né 8 : 1 à 3 et 8).

Chevalier, tu es Cohen Ha Gadol, tu sers l'Arche Sainte de l'Alliance éternelle, tu es Prêtre et Soldat, tu sers ton Roi dans l'armée céleste. Défends son honneur.

(Le Chevalier s'allonge sur le sol à plat ventre, les bras étendus en croix, le visage tourné vers le nord)

V.°. Sauveur : Chevalier, là où se porte ton regard, point de lumière, le jour n'y paraît pas, tout est sombre. Pourquoi?

F.°. + prénom (ou S.°. + prénom) : Parce que c'est la grande épreuve du doute, V.°. Sauveur. Que pourrais-je accomplir seul?

V.°. M.°. : Tu ne seras jamais seul, Chevalier. Tes Frères et Soeurs d'armes seront toujours là pour toi et toi pour eux. La Sainte Loi est ta lumière, elle brille partout même dans les ténèbres car elle émane du Grand Architecte de l'Univers. Elle ne te manquera jamais.

Tu as prêté serment, mais cela ne te suffit pas pour devenir Chevalier. Tu dois d'abaisser dans les profondeurs de l'humilité et du dénuement, reconnaître en ton coeur que, bien qu'élevé parmi tes Frères au grade de Chevalier d'Esdras, tu n'es rien, ta vie n'est qu'un souffle que le Grand Architecte peut reprendre à tout moment. Que restera-t-il de toi sur la terre lorsque tu seras passé à l'Orient éternel? Qui se souviendra de toi ?

F.°. + prénom (ou S.°. + prénom) : Je ne suis que poussière V.°. M.°, mon souffle appartient au Grand Architecte, personne ne se souviendra de moi sur la terre, mais mon Père et ma Mère m'ont gravé sur la paume de leurs mains, je retournerai dans leur demeure éternelle.

V.°. Sauveur : Tu dis vrai Chevalier. Lève-toi! Maintenant, je te demande de revêtir les emblèmes de ta charge :

Aux pieds, les souliers du Trismégiste, car zélé il est, et zélé comme lui tu seras.

Sur tes épaules, le Tallit de la Lumière divine, Porteur de Lumière tu étais, Géniteur de Lumière tu seras.

Sur ton front et à ton bras droit, les Tephilines seront ton lien étroit avec le G. A., le bras armé de la Parole Divine tu seras.

Quelle joie de servir un si bon Maître!

A ton côté, l'épée flamboyante, épée de Justice et de Royauté, serment par l'épée tu prêteras, par elle tu serviras, par elle tu défendras le lieu de repos de ton Dieu.  
Ton tablier d'honnête Bâtitseur, contre celui d'Architecte au service du Maître tu échangeras.

Quel honneur de servir un si bon Maître!

Les emblèmes de ta Foi et de ta Fidélité à l'Ordre orneront ta poitrine. Ils représentent le premier voile du Temple qui s'est définitivement enlevé de ta vue.

V.°. Matrone : Pouvons-nous encore le maintenir sur la terre, V.°. M.°. ?

V.°. M.°. : Oui, car le deuxième voile le protège de notre Face.

V.°. Matrone : Se lèvera-t-il un jour de sa vue, V.°. M.°. ?

V.°. M.°. : Oui, lorsqu'il rejoindra l'Orient Eternel!

V.°. Matrone : Tu n'a pu contenir Enoch, Moïse, Elie, hors du second voile, V.°. M.°. !

V.°. M.°. : Oui, parce qu'ils avaient atteint la perfection que requiert des humains le Saint Nom!

V.°. Matrone : Qu'advient-il de celui-ci, V.°. M.°. ?

V.°. M.°. : Il n'est pas encore prêt à rejoindre les Maîtres-Passés en Sion!

V.°. Sauveur : Chevalier, es-tu prêt à recevoir la révélation du Nom Ineffable de Dieu et à le rencontrer face à face?

F.°. + prénom (ou S.°. + prénom) : Oui, V.°. Sauveur, si tu m'en juges digne.

V.°. Sauveur : Chevalier, tu étais Bâtitseur de pierres et d'étoiles, prépare-toi à devenir Bâtitseur de Mondes et à seconder le G. A. dans le jour sans couchant!

Chevalier, tu avais reçu la Lumière, mais tu ne la connaissais pas encore,

(il ouvre le deuxième voile du Temple et fait pénétrer le Chevalier)

Entre, Chevalier dans l'intimité de ton Maître et découvre le nom ineffable de ton Dieu!

(Le Chevalier est laissé dix minutes dans le Saint des Saints où il pénètre seul. Il en ressort à l'invitation du Maître de Cérémonie qui vient l'y chercher).

Tous les Chevaliers d'Esdras : Hourra! Trois fois Hourra! Notre Frère Maçon est devenu Chevalier. Gloire au Grand Architecte de l'Univers, au Père, à la Mère et à l'Agneau le Saint Messie!

(Tandis que tous s'approchent de lui, le Chevalier est conduit à l'autel, il s'agenouille embrasse le sefer Torah et pose ses mains dessus).

V.°. Sauveur : « Chacun des bâtisseurs, tandis qu'il travaillait, portait son épée attachée aux reins. Un sonneur de cor se tenait à mon côté.

Je dis aux grands, aux magistrats et au reste du peuple : « Le chantier est important et étendu et nous sommes dispersés sur le rempart, loin les uns des autres.

Rassemblez-vous autour de nous à l'endroit d'où vous entendrez le son du cor, et notre Dieu combattra pour nous ».

Ainsi menions-nous le travail depuis le lever de l'aurore jusqu'à l'apparition des étoiles. En ce temps-là, je dis encore au peuple : « Chacun avec son serviteur, devra passer la nuit à Jérusalem : de la sorte, nous utiliserons la nuit pour la surveillance et le jour pour le travail ».

Mais, ni moi, ni mes frères, ni mes gens, ni les hommes de garde qui me suivaient ne quittions nos vêtements, chacun gardait son javelot à sa droite. (Né 4 :12 à 17)

Chevalier, lève-toi, regarde tes FF et SS, ils ont tous, d'un seul cœur, ceint leurs reins pour le combat de la Lumière contre les ténèbres, tout comme les Esséniens s'y engagèrent avant eux. Sois fidèle à ce que tu as reçu dans le Saint des Saints, le Nom qui t'y fut révélé est ton bien le plus précieux, ne le révèle à personne. Seuls les Chevaliers d'Esdras que tu vois l'ont reçu avant toi.

(Frère Jean rejoint les chevaliers à l'autel)

Frère Jean : Que l'Eternel soit avec vous. Que l'Eternel vous bénisse. Louez l'Eternel, il est seul digne de louanges.

Les Officiers : **Loué soit l'Eternel ; il est à jamais digne de louanges.**

Frère Jean : Sois loué, Eternel, notre Dieu, Roi de l'Univers, qui nous as choisis entre tous les peuples pour être les Gardiens de tes Biens sacrés. Sois loué, Eternel, qui met sa confiance en nous.

Les Officiers : **Réjouis-nous, Eternel, notre Dieu, par l'arrivée de ton prophète Elie et par le rétablissement de la royauté de David, ton oint ; que ce règne vienne bientôt ramener la joie dans notre cœur. Sois loué, Eternel, bouclier de David.**

Tous ensemble : **Heureux ceux qui fréquentent ton Temple, ils te louent sans interruption ! Heureux le peuple qui a un sort pareil ! Heureux le peuple dont le Dieu est l'Eternel !**

**Le Seigneur règnera éternellement. Ton Dieu, Sion, règnera de génération en génération. Hallélouiah !**

**KADOSCH, KADOSCH, KADOSCH, ADONAI TZEBAOTH,**

**Toute la terre est remplie de sa majesté.  
BARUCH KEBOD ADONAI MIMKOMO.**

**SCHEMA ISRAEL, ADONAI ELOHENOU, ADONAI ECHAD.**

**Il est notre Dieu, notre Père, notre Roi, notre Protecteur, notre Libérateur. Il nous délivrera une seconde fois et par sa miséricorde il fera entendre à tous les vivants ces mots : « Je vous rachète une dernière fois, comme la première, pour être votre Dieu, moi l'Éternel, je suis votre Dieu. Le Seigneur règnera éternellement. Ton Dieu, Sion règnera de génération en génération. Halléluiah !**

Les Chérubim referment les trois voiles du Saint des Saints.

V.° M.° : F.° et S.° Chevaliers d'Esdras, veuillez vous unir à nous avant de clore notre Chapitre. Je vous invite à former tous ensemble la chaîne d'Union.

### **Chaîne d'union**

Prions :

Père Saint et Miséricordieux qui répond à toutes les prières et ne repousse pas la supplication du malheureux et du plus humble de tes enfants,

Répands sur nous ton Esprit au moment où nous allons nous séparer, afin que nous puissions conserver en nous ton affection, résister à la solitude ou à l'égoïsme du monde, nous souvenir toujours de nos obligations les uns envers les autres et envers Toi.

Que nos cœurs soient toujours enlacés dans l'Amour mutuel, réunis pour t'honorer, pour notre instruction et pour le bien de nos compagnons, en ton nom, nous demandons ta protection. Amen.

Les Officiers : **Qu'il en soit ainsi.**

V.° M.° : F.° et S.° vous allez maintenant retourner dans le monde, gardez en vous la force que vous avez reçue dans le Temple à travers les épreuves et les tribulations de l'existence. Soyons fortifiés dans notre foi envers le Père Éternel qui nous tient dans sa main puissante. Au revoir ! Tu es saint, ton nom est saint, et les saints te glorifient tous les jours, Sélah. Sois loué, Éternel Dieu Saint, Roi Saint.

**Les Officiers : Sélah ! Hosanna ! Hosanna ! Hosanna ! Halléluiah !**

V.° M.° : je déclare maintenant le Chapitre du jour clos. V.° Sauveur, veuillez en informer la Sentinelle.

V.°. Sauv : Sentinelle, le Chapitre est maintenant clos.

En sortant du Temple, les Officiers disent avec révérence :

**« Guide-moi, Seigneur, avec bienveillance ; protège-moi contre mes ennemis, et dirige-moi vers tes sentiers ».**



## RITUEL DE CONSECRATION DE LOGE NAZAREENNE

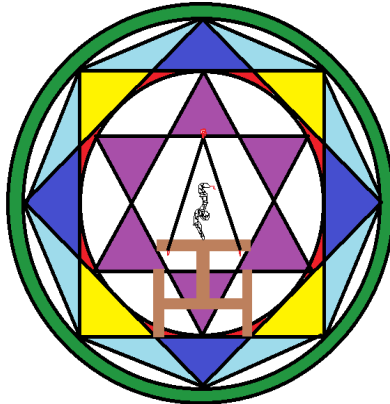

F. M. E.  
RITES NAZAREENS

A noter : Ce rituel est également pratiqué chaque année le jour de la première Tenue suivant la Fête de Pessah, il est alors appelé Rituel de purification de la Loge.

(Le Maître de Cérémonie précède les VVV.°. Il porte dans une coupe largement évasée l'encens et exécute la circumambulation anti-horaire devant les Vénérables suivis par les Frères et Soeurs portant les trois torches des piliers de la Loge. Le V.°. M.°. récite la louange au G. A. et les trois VVV.°. jettent des grains de blés dans les huit directions).

**V.°. M.°. :**

**« Le Grand Architecte de l'Univers sortit des hauteurs,  
Lumière éternelle des éternels,  
Lumière silencieuse dans la providence,  
Lumière en parole et en vérité,  
Lumière incorruptible,  
Lumière inaccessible,  
Lumière qui sortit éternelle des éons éternels,  
Lumière ineffable du Père, insignifiable et qu'on ne peut proclamer,  
L'éon des éons,  
Né de lui-même, rayonnant hors de lui-même! »**

(Circumambulation anti-horaire des Vénérables suivis par les Frères et Soeurs portant les trois torches des piliers de la Loge. Les VVV récitent la louange au Père, à la Mère et au Fils en jetant du sel dans les huit directions).

**« De lui sortirent trois puissances : Le père, la mère et le fils jaillissant d'elles-mêmes du silence vivant du Père incorruptible.  
Celles-ci sortirent du silence du Grand Architecte au nom ineffable.  
Le Père est la pensée et le verbe, la vie incorruptible et éternelle, il est prescience et androgyne.  
La Mère est la puissance inexplicable et ineffable. Elle jaillit d'elle-même et s'accorda avec le Père du silence vivant.  
Le fils du silence et de la quiétude est connaissance du Père et vertu de la Mère. Il fit sortir de son sein les sept puissances de la grande Lumière ».**

La procession s'achève autour de l'autel nu. Les VVV montent à la tribune et le V.°. M.°. déclare :

**« Le Grand Architecte dont le nom est dans un symbole invisible, sortit dans un mystère ineffable et rempacha le chaos originel par l'Ordre de la Sainte Loi . Il s'écria : »**

(Circumambulation anti-horaire des Vénérables suivis par les Frères et Soeurs portant les trois torches des piliers de la Loge. Les VVV récitent la louange au G. A. en lançant des gouttes d'eau mêlées de miel d'acacia dans les huit directions).

**iii éée ooo uuu eee aaa ôôô**

(prononcés à chacun des points cardinaux par les VVV en commençant par l'Occident. Puis l'ensemble des participants se retournent vers l'Orient)

**« Ainsi les trois puissances adressèrent une louange au Grand Architecte de l'Univers, invisible, incorruptible, innommable, virginal esprit du Père!  
Nous, Vénérables, delta du Chapitre, nous disons d'une seule voix :**

**« Je te consacre, Orient temporel, par le Nom incomparable, pour que tu deviennes le Saint des Saints de tout être spirituel divin et pour que tu sois aussi l'habitable et le réceptacle de toute vertu, puissance, action et opération de tout être spirituel des différents niveaux du Plan élevé du Nadir au zénith. Oui ! Je consacre toute ton immensité matérielle temporelle pour être le lieu particulier d'assignation des Maîtres-Passés autant que des Maîtres-Présents ici présents et à venir. Amen, Amen, Amen ».**

**Que se manifestent en ce saint Temple les gloires, les trésors, les mystères invisibles du Grand Oeuvre. Que la Loi y règne et nous communique sa Force, sa Sagesse, sa Beauté et sa Justice. Que les Lumières des Piliers de la Grande Loge Céleste brillent à leur aise dans notre saint Temple et que nous puissions d'un seul coeur rendre gloire au Grand Architecte qui a fait de nous ses Enfants de Lumière! »**

(Les torches des piliers sont disposées par l Maître de cérémonie sur le pavé mosaïque).

(Les F.°. et S.°. forment un cercle autour du pavé mosaïque)

**V.°. M.°. :**

**Ô Fils de la Lumière, vous appartenez à la Fraternité qui a passé tous les cieux au compas. Vous êtes Fils de Dieu et tous les hommes sont vos Frères.**

**Que votre âme s'élance d'un lieu à un autre jusqu'à ce qu'elle arrive au Trésor de la Lumière. Qu'elle soit admise chez les Gardiens du Trésor de la Lumière et qu'il lui soit attribué les sceaux et les mystères de l'initiation.**

**Ne répétez pas les mystères du Trésor de la Lumière, sinon à ceux qui en seraient dignes, conformément aux voies des Fils de la Lumière, qui obéissent l'un à l'autre et se soumettent les uns aux autres comme des Fils de la Lumière.**

**Frères et Soeurs, formons l'égrégore des Enfants de Lumière, l'égrégore purificatrice. Que l'énergie de nos coeurs unifiés achève la consécration de ce lieu saint et que le parfum de notre prière commune monte vers le Grand Architecte comme un encens.**

(L'égrégore est formé par les Frères et les Soeurs en cercle autour du pavé mosaïque, face au centre, ils se tiennent tous par la taille et prononcent doucement la vocalité : **iii éée ooo uuu eee aaa ôôô**).

( Frère Jean dépose le sceau des Rites Nazaréens au centre du Pavé Mosaïque)

**F.° Jean : Alors, sorti tout droit du coeur du Grand Architecte son sceau imprima son assentiment sur ce lieu consacré, il y introduisit son trône de gloire et des myriades d'anges pour servir les Enfants de lumière et les entourer de puissances et de gloires, louant tous d'une voix unique, dans la même attitude, d'une voix continue et ininterrompue le Père, la Mère et le Fils, Vénérables du Chapitre de Sion et nous la Loge Sion leur rendons gloire et chantons d'une seule voix :**

Tous : Hosanna, Hosanna, Hosanna, Alléluiah!

(Les Frères et Sœurs se détachent les uns des autres et font face aux VVV qui sont placés dos à l'Orient. Les VVV s'approchent de l'autel et les F.° et S.° se placent en arc de cercle devant l'autel. Le V.° M.° répand quelques gouttes de vin sur la pierre triangulaire de l'autel).

**V.° M.° :**

**« Que le vin de la soif de la connaissance répandu sur cet autel prépare la pierre à recevoir la Loi.**

(La Vénérable Matrone dépose un linge bleu sur la pierre. Le Vénérable Maïtrell place le sefer torah sur l'autel et l'ouvre, tandis que le Vénérable Sauveur y dépose une équerre et un compas).

**Je place le Sefer Torah sur l'autel de libations sous les chants et acclamations des anges pour que la Lumière de la Parole guide et mène nos travaux à leur perfection. Car l'homme ne peut rien accomplir sans la Parole vivante.**

**Que le Grand Architecte achève en nous, Enfants de Lumière la réintégration de l'Homme Adam et que nous puissions avec lui prendre part à notre nature divine et achevée.**

**Procédant de la Prescience de l'Intellect Parfait, par le don du bon plaisir du Grand Architecte, l'Homme parfait véritable qui fut le premier manifesté, fut appelé du nom d'Adam. Il fut installé auprès du Grand Dieu accompagné de ses puissances et le Grand Architecte lui donna une puissance intellectuelle invincible.**

**L'Homme parfait dit alors : « Je te glorifie et te bénis, Ö Grand Architecte invisible, car c'est par toi que tout est venu à l'existence et en vue de toi que tout existe. Je te bénis en m'associant à la Triade du Delta Père, Mère et Fils, tous trois de puissance parfaite!**

**L'Homme parfait transmet la Lumière qu'il avait reçue à ses Enfants, les initiant pour qu'à leur tour, ils puissent la transmettre à leurs enfants qui seraient dignes de la recevoir et de la transmettre à leur tour aux générations du temps ».**

**F.° et S.° saisissez-vous de la corde et formons la chaîne d'union. Que ce lien nous unissent et enlace nos coeurs en une chaîne forte et vigilante dans laquelle chacun se reconnaîtra aimé et indispensable.**

**F.° Jean : Frères et Sœurs, je vous invite à former l'arc de cercle devant l'autel et à présenter vos devoirs d'Apprentis, Compagnons et Maîtres par les signes qui y sont attachés :**

(Tous font alors les signes suivants)

**F.º. Jean : Au Grade d'Apprenti**



**Au Grade de Compagnon :**



**Au Grade de Maître Maçon :**



**Notre signe d'adoration et d'appel de détresse au Grand Architecte :**



**(Puis, les deux pieds joints à l'équerre, tirer l'épée, la saisir à deux mains à la verticale, embrasser le haut de la croix du pommeau, saisir le pommeau de la main droite, faire pivoter l'épée vers le haut et la pointer vers le ciel en faisceau avec les autres épées au-dessus de l'autel, élever le bras gauche à l'équerre, paume vers l'avant).**

### **SERMENT DE L'ORDRE**

**Moi, ..., Maître Maçon de Sion, Bâtitteur de pierres et d'étoiles, prête solennellement serment devant mon V.°. M.°. et tous les Officiers ici présents :**

**Je m'engage par ce serment à venir en aide à tous les Enfants de la Veuve, fils légitimes d'Hiram, descendants de la Rose Lys, à conserver les secrets de l'Ordre et à servir le Saint Temple éternel de Dieu dans les parvis de la Grande Loge Célestiale.**

**Je reconnais tous les Maçons comme mes frères,**

**Je reconnais notre Saint Ordre comme le pont entre le ciel et la terre,**

**Et je prête ici serment de le servir, de le protéger et de préserver ses secrets jusqu'à ce que la V.°. Matrone me mène à l'Orient éternel.**

**Je m'engage corps et âme à servir l'Ordre avec fidélité et honneur.**

**Que cette épée soit le témoin fidèle de mon serment et qu'elle se retourne contre moi si j'y suis parjure.**

**(Faire pivoter l'épée, l'embrasser et la remettre au fourreau)**

**Au nom du Christ notre V.°. Sauveur. Amen**

**V.°. M.°. : C'est bien, prions autour de l'Autel :**

**(Elever les mains en compas pointes vers le haut, c'est-à-dire les coudes légèrement écartés du corps, les paumes vers l'avant et les avant-bras vers le haut formant l'angle du compas).**

**Père Saint et Miséricordieux, Ô Grand Architecte, fortifie la fidélité des Enfants de Lumière au Saint Ordre, sois toujours notre guide !  
Que notre vie soit l'accomplissement de la grande épreuve.**

**Le chemin est long et tes Enfants de Lumières iront de chantier en chantier. Fasse, Ô notre Maître à tous, que chacun puisse obtenir de l'expérience, de l'habileté et la pleine mesure de la Maîtrise.**

**Que leur vie devienne la somme de toutes ces expériences, afin qu'elle soit fructueuse et prolifique.**

Tous les Officiers : Gardons le cap ! Cheminons toujours vers l'Orient, rejetons l'orgueil et recherchons la Fraternité. Suivons l'étoile flamboyante, mettons-nous en route, tout nous est donné pour accomplir notre mission.

**V.°. M.°. : Que cela soit. Amen. (Baisser les bras).**

**V.°. M.°. : F.°. et S.°, croisons nos épées au-dessus de l'Autel :**

**(Même gestuelle de l'épée)**

**ORIENT- MAÎTRE HIRAM – GRÂCE –  
DEVOIR FRATERNEL – VIGUEUR A LA TÂCHE -**

**Que nos emblèmes nous rappellent que le bon Maçon révère et adore le Grand Architecte de l'Univers et agit de sorte à toujours suivre l'exemple de Maître Hiram dans l'élaboration de la grâce, l'exercice fidèle du devoir fraternel et la vigueur à la tâche qui lui est assignée dans ce Monde.**

**F.°. et S.°. vous allez maintenant retourner dans le monde, gardez en vous la force que vous avez reçue dans le Temple à travers les épreuves et les tribulations de l'existence. Soyons fortifiés dans notre foi envers le Père Eternel qui nous tient dans sa main puissante. Au revoir ! Tu es saint, ton nom est saint, et les saints te glorifient tous les jours, Sélah. Sois loué, Eternel Dieu Saint, Roi Saint.**

**Tous : Sélah ! Hosanna ! Hosanna ! Hosanna ! Halléluiah !**

**(À chaque exclamation Hosanna, le bras droit est tendu vers l'avant, la main droite va vers le coeur puis le bras se tend vers l'avant. À l'Halléluiah, les deux bras le lèvent en même temps, paumes vers l'avant et s'abaissent le long du corps).**

**V.°. M.°. : V.°. Matrone, quel heure est-il je vous prie ?**

**V.°. Matrone : Il est minuit V.°. M.°. les ouvriers doivent poser les outils et quitter le chantier.**

**V.°. M.°. : Je vous remercie V.°. Matrone, je déclare maintenant la clôture du chantier de notre Chapitre jusqu'à nos prochains travaux. V.°. Sauveur, veuillez en informer notre Frère Couvreur.**

V.°. Sauv : Oui V.°. M.°, Frère Couvreur, le Chapitre est maintenant clos.

Frère Couvreur : Bien V.°. Sauveur. Je vais en informer la Sentinelle. (Il sort, puis revient et s'incline devant le V.°. Sauveur)

Le M.°. de Cérémonie se lève, fait lever les Maçons assemblés. Tous se lèvent, gardant les bras le long du corps et chantent durant la sortie des Officiers.

**Circumambulation anti-horaire au pas du Maître.**

En sortant du Temple, les Maçons s'inclinent à l'Orient et disent avec révérence :  
« **Guide-moi, Seigneur, avec bienveillance ; protège-moi contre mes ennemis, et dirige-moi vers tes sentiers** ».

## **RITUEL DE TENUE DE LOGE BLEUE**

En entrant dans le Temple, les Officiers s'inclinent et récitent :

**« Que tes tentes sont belles, Ô Jacob ! Tes demeures, Israël !**

**Confiant dans ta Miséricorde, Seigneur, j'entre dans ta maison et je me prosterne devant le sanctuaire de ta Gloire.**

**J'aime ta demeure, Ô Eternel, le lieu où trône ta majesté. Incliné, agenouillé et prosterné devant l'Eternel, mon Créateur, je prie.**

**Puisse ma prière, Ô mon Dieu, arriver devant toi dans un moment favorable, et puissé-je être exaucée par l'intervention puissante de ta Grâce ! »**

**Circumambulation dans le sens anti-horaire. Chacun s'installe à sa place, à l'ordre et chante à l'arrivée des V.°.**

V.° M.° : Que tous ceux qui ne sont pas membres de l'Ordre se retirent.  
J'invite la V.° Matrone et tous les Officiers à entrer dans la salle du Chapitre.

J'invite les Officiers à prendre leurs places respectives et à accomplir leurs devoirs.

**Circumambulation dans le sens anti-horaire, et retour chacun à sa place.**

Frère Couvreur, voulez-vous vous enquérir que les portes du Chapitre soient sécurisées et informer la sentinelle que nous allons engager la cérémonie d'ouverture de notre Sainte Loge, qu'à compter de cet instant aucune interruption ne pourra être tolérée.

F.° C.° : Sentinelle, nos travaux vont commencer, veillez à ce qu'aucun élément extérieur ne vienne troubler nos travaux.

F.° S.° : J'y veillerai F.° C.°.

F.° C.° : V.° M.°, les portes sont sécurisées, la Sainte Loge est dûment couverte et il n'y aura aucune interruption.

V.° M.° : Bien Je t'en remercie F.° Couvreur. Frères et Soeurs, l'heure est venue pour nous de résumer nos travaux.

Afin d'ouvrir les travaux de notre Sainte Loge et pour mener à bien nos travaux, je vous demande toute votre attention.



V.°. Matrone, êtes-vous certaine que tous les Membres de l'Ordre soient présents?

V.°. Matrone : V.°. M.°, les Surveillants se sont assurés de la présence des Membres de l'Ordre.

V.°. M.° : Où est le poste de la Sentinelle?

V.°. Matrone : A l'extérieur de la porte de Sion, V.°. M.°.

V.°. M.° : Où est le poste du F.°. Couvreur ?

F.°. Couvreur : A l'entrée du Temple, V.°. M.°, je suis prêt à défendre notre Noble Institution au péril de ma vie.

V.°. M.° : Bien, Mon Frère, je t'en remercie. Où est le poste de F.°. Jean ?

F.°. Jean : Face à vous, V.°. M.°, pour mener Sion dans ses prières à l'Autel, invoquer la bénédiction de notre Père Céleste sur nos travaux et accomplir les tâches qui me sont dévolues.

V.°. M.° : Bien, Mon Frère, je t'en remercie. Où se trouve le Maître de Cérémonie ?

M.°. de Cérémonie : Je supervise et guide toutes les processions, V.°. M.°, J'assiste à toutes les cérémonies.

V.°. M.° : Bien, Mon Frère, Je t'en remercie. Où est le poste du F.°. Trésorier ?

F.°. Trésorier : A la Droite de la V.°. Matrone car elle supervise mes travaux. Je veille sur les besoins de la Sainte Loge et de ses Enfants de Lumière. Je suis le garant de l'anonymat des Frères et Sœurs en péril et leur vient en aide au nom du Saint Ordre.

V.°. M.° : Bien, Mon Frère, je t'en remercie. Où est le poste du 1<sup>er</sup> Surveillant, l'Ancien des Jours ?

F.°. 1<sup>er</sup> Surveillant : Sur la colonne B.°, V.°. M.°. Je veille aux travaux de mes Frères et Sœurs Compagnons. Je suis l'Ancien des Jours, mon devoir est de les conduire sur le chemin de la Réintégration. Je suis le gardien du deuxième voile du Temple.

V.°. M.° : Bien, Mon Frère, je t'en remercie. Où est le poste du 2<sup>ème</sup> Surveillant ?

F.°. 2<sup>ème</sup> Surveillant : Sur la colonne J.°, V.°. M.°. Je veille aux travaux de mes Frères et Sœurs Apprentis. Je suis le gardien du premier voile du Temple.

V.°. M.°. : Où est le poste du Secrétaire ?

V.°. Mat. : Je remplis ce rôle, V.°. M.°, j'enregistre les comptes-rendus des Tenues du Chapitre et veille sur l'intendance du F.°. Trésorier.

V.°. M.°. : Mais encore V.°. Matrone ? En dehors de votre devoir, quel est votre Noble Etat ?

V.°. Matrone : Je suis Isis, la Sainte Veuve, la Mère de Tout le Vivant. Je porte en mon ventre l'incréd et par l'intervention du Vénéral Maître qui féconde le Grand Œuvre, je mets au monde les Enfants de Lumière.

V.°. M.°. : Bien, Ma Vénéral Sœur et Epouse, je te remercie de te dévoiler aux yeux de tes Enfants Initiés aux Saints Mystères. Où se trouve le V.°. Sauveur ?

V.°. Sauv. : A votre gauche, V.°. M.°.

V.°. M.°. : Quel est le devoir du V.°. Sauveur ?

V.°. Sauv. : Je préside aux passages de grades, V.°. M.°, je vérifie que tous les Officiers remplissent leur office et j'exerce une supervision générale de toutes les affaires du Chapitre.

V.°. M.°. : Mais encore V.°. Sauveur ? En dehors de votre devoir, quel est votre Noble Etat ?

V.°. Sauveur : Je suis le Saint Messie, le Christ ou Horus, selon le temps. Je suis le Fils du Père Eternel, je le sers avec Foi, Fidélité et Honneur. Je suis le digne et courageux Fils de la Veuve, ma Divine Mère.

V.°. Mat. : Et quel est le poste du V.°. M.°. ?

V.°.M.°. : Je suis à l'Orient, ma tâche et mon devoir sont de présider aux Tenues du Chapitre de Sion. Je m'assure de l'obéissance aux lois et devoirs de l'Ordre. Je suis le gardien du troisième voile du Temple.

Ma responsabilité est de maintenir la Foi de mes Officiers et de bâtir confraternellement le Temple avec les Maîtres Maçons Bâisseurs de pierres et d'étoiles.

V.°. Matrone : Mon cher époux, il est midi, vous pouvez vous dévoiler à vos fidèles Maîtres Maçons Bâisseurs de pierres et d'étoiles : Les Enfants de Lumière.

V.°. M.°. : Je suis Osiris, le Surintendant Divin du Grand Architecte de l'Univers. J'ai durement bataillé pour obtenir la liberté aux Enfants des Hommes. Je suis

celui qui a demandé pour eux la Lumière, et cela m'a été accordé au Haut Conseil des Fils de la Loi, par la Loi elle-même.

J'ai reçu le devoir d'offrir la Lumière à l'homme Primordial. Depuis cette heure, mes Enfants de Lumière m'accompagnent dans le combat de la Lumière contre les Ténèbres que je mène à chaque instant.

C'est dans cet Esprit que je désire ouvrir les travaux de la Sainte Loge Sion.

Frères et Soeurs, veuillez vous approcher de l'Autel et tirer votre épée afin de prêter serment.

Que les F.° et S.° se rassemblent autour de l'Autel à la suite de F.° Jean.

**Le Frère Jean s'approche de l'Autel, il salue les Vénérables de la Loge et prend place derrière l'autel. Puis, il invite les Frères et les Sœurs à le rejoindre en arc de cercle devant l'autel.**

**Chacun se lève, marche trois pas vers le centre du pavé mosaïque, rassemble les pieds, pivote vers les V.° et s'approche de l'autel avec la marche des maîtres du rite Nazaréen (un pas du pied gauche vers l'avant, le pied droit se rassemble derrière le pied gauche à l'équerre et frappant le sol, un pas du pied droit en avant, le pied gauche se rassemble derrière le pied droit à l'équerre), etc...**

F.° Jean : Frères et Sœurs, je vous invite à former l'arc de cercle devant l'autel et à présenter vos devoirs d'Apprentis, Compagnons et Maîtres par les signes qui y sont attachés :

(Tous font alors les signes suivants)

F.° Jean : Au Grade d'Apprenti



Au Grade de Compagnon :

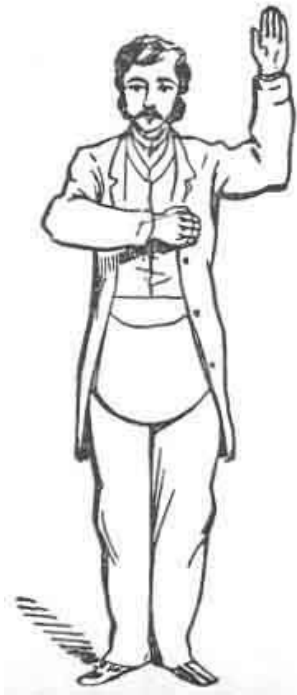

Au Grade de Maître Maçon :



Notre signe d'adoration et d'appel de détresse au Grand Architecte :



**(Puis, les deux pieds joints à l'équerre, tirer l'épée, la saisir à deux mains à la verticale, embrasser le haut de la croix du pommeau, saisir le**

**pommeau de la main droite, faire pivoter l'épée vers le haut et la pointer vers le ciel en faisceau avec les autres épées au-dessus de l'autel, élever le bras gauche à l'équerre, paume vers l'avant).**

### **SERMENT DE L'ORDRE**

**Moi, ..., Maître Maçon de Sion, Bâtitseur de pierres et d'étoiles, prête solennellement serment devant mon V.°. M.° et tous les Officiers ici présents :**

**Je m'engage par ce serment à venir en aide à tous les Enfants de la Veuve, fils légitimes d'Hiram, descendants de la Rose Lys, à conserver les secrets de l'Ordre et à servir le Saint Temple éternel de Dieu dans les parvis de la Grande Loge Célestiale.**

**Je reconnais tous les Maçons comme mes frères,**

**Je reconnais notre Saint Ordre comme le pont entre le ciel et la terre,**

**Et je prête ici serment de le servir, de le protéger et de préserver ses secrets jusqu'à ce que la V.° Matrone me mène à l'Orient éternel.**

**Je m'engage corps et âme à servir l'Ordre avec fidélité et honneur.**

**Que cette épée soit le témoin fidèle de mon serment et qu'elle se retourne contre moi si j'y suis parjure.**

**(Faire pivoter l'épée, l'embrasser et la remettre au fourreau)**

**Au nom du Christ notre V.°. Sauveur. Amen**

V.°. M.° : C'est bien, prions autour de l'Autel :

**(Elever les mains en compas pointes vers le haut, c'est-à-dire les coudes légèrement écartés du corps, les paumes vers l'avant et les avant-bras vers le haut formant l'angle du compas).**

**Père Saint et Miséricordieux, Ô Grand Architecte, fortifie la fidélité des Enfants de Lumière au Saint Ordre, sois toujours notre guide !  
Que notre vie soit l'accomplissement de la grande épreuve.**

**Le chemin est long et tes Enfants de Lumières iront de chantier en chantier. Fasse, Ô notre Maître à tous, que chacun puisse obtenir de l'expérience, de l'habileté et la pleine mesure de la Maîtrise.**

**Que leur vie devienne la somme de toutes ces expériences, afin qu'elle soit fructueuse et prolifique.**

**Tous les Officiers : Gardons le cap ! Cheminons toujours vers l'Orient, rejetons l'orgueil et recherchons la Fraternité. Suivons l'étoile flamboyante, mettons-nous en route, tout nous est donné pour accomplir notre mission.**

**V.° M.° : Que cela soit. Amen. (Baisser les bras).**

V.° M.° : F.° et S.°, croisons nos épées au-dessus de l'Autel :

**(Même gestuelle de l'épée)**

**ORIENT- MAÎTRE HIRAM – GRÂCE –  
DEVOIR FRATERNEL – VIGUEUR A LA TÂCHE -**

Que nos emblèmes nous rappellent que le bon Maçon révère et adore le Grand Architecte de l'Univers et agit de sorte à toujours suivre l'exemple de Maître Hiram dans l'élaboration de la grâce, l'exercice fidèle du devoir fraternel et la vigueur à la tâche qui lui est assignée dans ce Monde.

**(Remettre l'épée au fourreau, circumambulation anti-horaire pour rejoindre sa place)**

V.° M.° : F.° Maître de C.°, Veuillez allumer les lumières de la Vérité et les apporter à la Sagesse, à la Force et à la Beauté afin que nos travaux soient accomplis sous leurs hospices.

F.° Maître de C.° : Voilà qui est fait V.° M.°, la Lumière est répandue dans le Monde, la Parole peut s'exprimer.

V.° M.° : Je te remercie, Mon Frère. Nous allons pouvoir commencer nos travaux. Je déclare la Loge Sion ouverte au troisième degré de la Maçonnerie.

V.° Matrone, Ma Sœur, veuillez nous faire état des minutes de notre précédente communication et nous faire part de l'ordre du jour ?

V.° Matrone : Avec plaisir, V.° M.° : Compte-rendu du Chapitre de Sion, du (date) composée des Enfants de Lumière, tous Maçons, libres et fidèles :

(Le compte-rendu de la précédente Tenue est lu).

V.° M.° : Bien V.° Matrone, je t'en remercie. Nous allons soumettre ce compte-rendu à l'approbation des Officiers et des Maçons de la Loge Sion. (Le compte-rendu est approuvé à main levée). Un Frère ou une Sœur a-t-il une précision ou une demande à formuler ? Je vous remercie.

Les travaux du Chapitre sont présentés et commentés.

### **Traitement des affaires courantes**

#### **Présentation de la planche Questions-Réponses**

V.° M.° : Vénérable Matrone?

V.° Mat. : Oui, V.° Maître ?

V.° M.° : Pensez-vous que d'autres points soient encore à aborder?

V.° Mat. : Pas à ma connaissance, V.° M.°.

V.° M.° : F.° Couvreur, quels sont les premiers et derniers devoirs du Maçon?

F.° Couvreur : S'assurer que la Loge est dûment couverte, V.° M.°.

V.° M.° : Frère Couvreur, veuillez vous acquitter de cette partie de votre devoir et avertir la Sentinelle que nous allons clore nos travaux et que durant cette clôture personne ne peut pénétrer?

F.° Couvreur : F.° Sentinelle, nous allons clore nos travaux, veillez à ce qu'aucune intervention ne vienne nous déranger. La Loge Sion est dûment couverte V.° M.°, votre ordre a été exécuté.

V.° M.° : Comment est-elle couverte ?

F.° Couvreur : Par un Frère de ce degré à la porte extérieure.

V.° M.° : Quel est son devoir ?



F.°. Couvreur : Empêcher l'accès de la Sainte Loge à toute personne extérieure au Saint Ordre.

V.°. M.°. : Frère 1<sup>er</sup> Surveillant, comment voyage le Maître Maçon ?

F.°. 1<sup>er</sup> Surveillant : De l'Occident à l'Orient puis de l'Orient à l'Occident.

V.°. M.°. : Pourquoi avez-vous quitté l'Occident pour aller à l'Orient ?

F.°. 1<sup>er</sup> Surveillant : J'étais en quête de ce qui était perdu.

V.°. M.°. : A quoi faites-vous allusion Mon Frère ?

F.°. 1<sup>er</sup> Surveillant : Au mot du Maître.

V.°. M.°. : L'avez-vous retrouvé ?

F.°. 1<sup>er</sup> surveillant : Non, V.°. M.°. , mais j'ai le mot substitué.

V.°. M.°. : F.°. 2<sup>ème</sup> Surveillant, comment se rencontrent les Frères et Sœurs Maçons ?

F.°. 2<sup>ème</sup> Surveillant : Au Niveau, V.°. M.°.

V.°. M.°. : Et comment agissent-ils, F.°. 2<sup>ème</sup> Surveillant ?

F.°. 2<sup>ème</sup> Surveillant : Au fil à plomb, V.°. M.°.

V.°. M.°. : Merci F.°. 2<sup>ème</sup> Surveillant. Et à l'équerre, nous nous rencontrons, agissons et prenons part à l'édifice commun. F.°. Jean, je vous prie de bien vouloir diriger l'ovation à l'Arche d'Alliance. Frères et Sœurs :

**« Loué soit le Créateur qui a donné la Loi à son peuple Israël, loué soit-il. Heureux le peuple qui a un sort pareil ! Heureux le peuple dont l'Eternel est le Dieu ! »**

Frère Jean : Exaltez avec moi l'Eternel !

Tous : **Loué soit le nom glorieux du Maître de l'Univers.**

Frère Jean : Célébrons ensemble sa gloire

Tous : **Que sa couronne soit exaltée, son royaume glorifié.**

Frère Jean : Exaltez l'Eternel notre Dieu.

Tous : **Ô Eternel ! Reçois avec bienveillance ton peuple Israël.**

Frère Jean : Prosternez-vous devant la montagne sainte.

**Tous : Fais-lui voir dans un avenir prochain sa délivrance et son retour dans son Saint Temple.**

Frère Jean : Car l'Éternel notre Dieu est Saint.

**Tous : Eclaire-nous de ta bienfaisante lumière et agréé nos prières avec miséricorde.**

Frère Jean : Nul n'est saint comme notre Dieu. Nous n'en avons pas d'autre que toi, et nul n'est fort comme notre Dieu.

**Tous : Oh ! Que ce soit un effet de ta sainte volonté de nous accorder une vie heureuse, et que moi, ton serviteur, je sois compté parmi les Justes. Aie pitié de moi.**

Frère Jean : Qui est Dieu, hormis l'Éternel ? Qui est fort, hormis notre Dieu ?

**Tous (les bras en compas) : Aie pitié de moi mon Dieu, protège les miens et tout ton peuple Israël.**

Frère Jean : Moïse nous a donné la Loi ; c'est un héritage pour l'assemblée de Jacob.

**Tous : Tu nourris et soutiens tout, tu gouvernes tout. Tu règnes sur les rois, et leur royaume est à toi. Serviteur du Très-Saint, béni soit-il !**

Frère Jean : C'est un arbre de vie pour ceux qui s'y attachent.

**Tous : Je me prosterne devant lui et je rends hommage à sa Loi.**

Frère Jean : Heureux celui qui se repose à son ombre.

**Tous : Je ne mets pas mon espoir dans les hommes, je ne me recommande pas aux anges.**

Frère Jean : Ses voies sont agréables, ses sentiers paisibles.

**Tous : Ma confiance est dans le Dieu du Ciel.**

Frère Jean : La Paix est avec ceux qui aiment ta Loi. Il ne tomberont jamais.

**Tous : Il est vrai, sa Loi est vraie, ses prophètes sont vrais.**

Frère Jean : L'Éternel a donné la victoire à son peuple.

**Tous : Il répand infiniment de grâces et de bienveillance sur ceux qui l'aiment.**

Frère Jean : L'Eternel a gratifié son peuple de la Paix.

Tous : **Je me confie en lui de tout mon cœur, et j'entonne des chants en l'honneur de son nom puissant et majestueux.**

Frère Jean : Lorsque j'invoque le nom de l'Eternel, reconnaissez la grandeur de notre Dieu.

Tous : **Que ce soit un effet de ta volonté, Seigneur, d'ouvrir mon cœur à la Loi, d'accomplir les vœux de mon cœur et les vœux de ton peuple Israël pour notre bien-être, pour notre vie et pour la paix.**

Frère Jean : Attribuez tous la victoire à notre Dieu et rendez hommage à sa Loi.

**(Frère Jean désigne un point symbolique à l'Orient, chacun s'incline et baisse les yeux au sol, les bras toujours en compas)**

Voici l'Arche Sainte contenant les Tables de la Loi que l'Eternel, béni soit-il a confié à la garde d'Israël son peuple.

Tous : **Les voies de l'Eternel, c'est la droiture, la Parole de l'Eternel est sainte, pure. Il est le bouclier de ceux qui espèrent en lui.**

Frère Jean : Que l'Eternel soit avec vous. Que l'Eternel vous bénisse. Louez l'Eternel, il est seul digne de louanges.

Tous : **Loué soit l'Eternel ; il est à jamais digne de louanges.**  
**(Se redresser).**

Frère Jean : Sois loué, Eternel, notre Dieu, Roi de l'Univers, qui nous as choisis entre tous les peuples pour être les Gardiens de tes Biens sacrés. Sois loué, Eternel, qui met sa confiance en nous.

Tous : **Réjouis-nous, Eternel, notre Dieu, par l'arrivée de ton prophète Elie et par le rétablissement de la royauté de David, ton oint ; que ce règne vienne bientôt ramener la joie dans notre cœur. Sois loué, Eternel, bouclier de David.**

Tous ensemble : **Heureux ceux qui fréquentent ton Temple, ils te louent sans interruption ! Heureux le peuple qui a un sort pareil ! Heureux le peuple dont le Dieu est l'Eternel !**

**Le Seigneur règnera éternellement. Ton Dieu, Sion, règnera de génération en génération. Halléluiah !**

**KADOSCH, KADOSCH, KADOSCH, ADONAÏ TZEBAOTH,  
Toute la terre est remplie de sa majesté.  
BARUCH KEBOD ADONAÏ MIMKOMO.**

**SCHEMA ISRAEL, ADONAÏ ELOHENOU, ADONAÏ ECHAD.**

**(Chacun s'incline).**

**Il est notre Dieu, notre Père, notre Roi, notre Protecteur, notre Libérateur. Il nous délivrera une seconde fois et par sa miséricorde il fera entendre à tous les vivants ces mots : « Je vous rachète une dernière fois, comme la première, pour être votre Dieu, moi l'Éternel, je suis votre Dieu. Le Seigneur règnera éternellement. Ton Dieu, Sion règnera de génération en génération. Halléluiah !**

V.° M.° : F.° et S.° du Chapitre, Unissons-nous avant de clore notre Chapitre. Je vous invite à former tous ensemble la chaîne d'Union.

### **Chaîne d'union et batterie**

V.° M.° : Prions.

**(Rassemblés devant l'autel derrière lequel se place le V.° Maître, les bras en compas).**

« Père Saint et Miséricordieux qui répond à toutes les prières et ne repousse pas la supplication du malheureux et du plus humble de tes enfants,

Répands sur nous ton Esprit au moment où nous allons nous séparer, afin que nous puissions conserver en nous ton affection, résister à la solitude ou à l'égoïsme du monde, nous souvenir toujours de nos obligations les uns envers les autres et envers Toi.

Que nos cœurs soient toujours enlacés dans l'Amour mutuel, réunis pour t'honorer, pour notre instruction et pour le bien de nos compagnons, en ton nom, nous demandons ta protection. Amen ».

Tous : **Qu'il en soit ainsi. (Baisser les bras)**

V.° M.° : F.° et S.° vous allez maintenant retourner dans le monde, gardez en vous la force que vous avez reçue dans le Temple à travers les épreuves et les tribulations de l'existence. Soyons fortifiés dans notre foi envers le Père Éternel qui nous tient dans sa main puissante. Au revoir ! Tu es saint, ton nom est saint, et les saints te glorifient tous les jours, Sélah. Sois loué, Éternel Dieu Saint, Roi Saint.

Tous : **Sélah ! Hosanna ! Hosanna ! Hosanna ! Halléluiah !**

**(À chaque exclamation Hosanna, le bras droit est tendu vers l'avant, la main droite va vers le coeur puis le bras se tend vers l'avant. À l'Halléluiah, les deux**

**bras le lèvent en même temps, paumes vers l'avant et s'abaissent le long du corps).**

V.°. M.°. : V.°. Matrone, quel heure est-il je vous prie ?

V.°. Matrone : Il est minuit V.°. M.°. les ouvriers doivent poser les outils et quitter le chantier.

V.°. M.°. : Je vous remercie V.°. Matrone, je déclare maintenant la clôture du chantier de notre Chapitre jusqu'à nos prochains travaux. V.°. Sauveur, veuillez en informer notre Frère Couvreur.

V.°. Sauv : Oui V.°. M .°, Frère Couvreur, le Chapitre est maintenant clos.

Frère Couvreur : Bien V.°. Sauveur. Je vais en informer la Sentinelle. (Il sort, puis revient et s'incline devant le V.°. Sauveur)

Le M.°. de Cérémonie se lève, fait lever les Maçons assemblés. Tous se lèvent, gardant les bras le long du corps et chantent durant la sortie des Officiers.

**Circumambulation anti-horaire au pas du Maître.**

En sortant du Temple, les Maçons s'inclinent à l'Orient et disent avec révérence :  
« **Guide-moi, Seigneur, avec bienveillance ; protège-moi contre mes ennemis, et dirige-moi vers tes sentiers** ».

**Salut à la porte des V.°, accolades fraternelles et sortie.**

**CHAPITRE F.°M.°E.°**

**RITUEL DE L'ARCHE SAINTE**

En entrant dans le Temple, les Officiers s'inclinent et récitent :

**« Que tes tentes sont belles, Ô Jacob ! Tes demeures, Israël !**

**Confiant dans ta Miséricorde, Seigneur, j'entre dans ta maison et je me prosterne devant le sanctuaire de ta Gloire.**

**J'aime ta demeure, Ô Eternel, le lieu où trône ta majesté. Incliné, agenouillé et prosterné devant l'Eternel, mon Créateur, je prie.**

**Puisse ma prière, Ô mon Dieu, arriver devant toi dans un moment favorable, et puissé-je être exaucée par l'intervention puissante de ta Grâce ! »**

V.° M.° : Que tous ceux qui ne sont pas membres de l'Ordre se retirent.  
J'invite la V.°Matrone et tous les Officiers à entrer dans la salle du Chapitre.

J'invite les Officiers à prendre leurs places respectives et à accomplir leurs devoirs.

Frère Couvreur, voulez-vous vous enquérir que les portes de notre Chapitre soient sécurisées et informer la sentinelle que nous allons engager la cérémonie d'ouverture de notre Chapitre, qu'à compter de cet instant aucune interruption ne pourra être tolérée.

F.° C.° : Sentinelle, nos travaux vont commencer, veillez à ce qu'aucun élément extérieur ne vienne troubler nos travaux.

F.° S.° : J'y veillerai F.° C.°.

F.° C.° : V.° M.°, les portes sont sécurisées et il n'y aura aucune interruption

V.° M.° : C'est bien, Frères et Soeurs, l'heure est venue pour nous de résumer nos travaux.

Afin d'ouvrir les travaux de notre Chapitre et pour mener à bien nos travaux, je vous demande toute votre attention.

V.° Matrone, êtes-vous certaine que tous les Membres de l'Ordre sont présents?

V.° Mat : V.° M.°, les Surveillants se sont assurés de la présence des Membres de l'Ordre.

V.° M.° : Où est le poste de la Sentinelle?

V.° Mat : A l'extérieur de la porte du Chapitre, V.° M.°.

V.° M.° : Où est le poste du F.° Couvreur ?

V.° Sauv. : A l'entrée de la salle du Chapitre, V.° M.°.

V.° M.° : Où est le poste de F.° Jean ?

V.° Sauv. : Face au V.° M.° pour mener le Chapitre dans ses prières à l'Autel, invoquer la bénédiction de notre Père Céleste sur nos travaux et accomplir les tâches qui me sont dévolues.

V.° M.° : Où se trouve le Maître de Cérémonie ?

V.° Mat : Il supervise et guide toutes les processions, assiste à toutes les cérémonies.

V.° M.° : Où est le poste du Secrétaire ?

V.° Mat : Je remplis ce rôle V.° M.°, j'enregistre les comptes-rendus des Tenues du Chapitre et veille sur l'intendance du F.° Trésorier.

V.° M.° : Où se trouve le V.° Sauveur ?

V.° Sauv. : A votre gauche, V.° M.°.

V.° M.° : Quel est le devoir du V.° Sauveur ?

V.° Sauv. : Présider aux passages de grades,  
Vérifier que tous les Officiers remplissent leur office et  
Exercer une supervision générale de toutes les affaires du Chapitre.

V.° Mat : Et quel est le poste du V.° M.° ?

V.° M.° : A l'Orient, ma tâche et mon devoir sont de présider aux réunions du Chapitre, m'assurer de l'obéissance aux lois et devoirs de l'Ordre.

Ma responsabilité est de maintenir la Foi de mes Officiers et de bâtir  
confraternellement avec eux le Temple.

C'est dans cet Esprit que je désire maintenant ouvrir ce Chapitre.

Frères et Soeurs, veuillez tirer votre épée et vous approcher de l'Autel afin de prêter serment. Que les F.° et S.° se rassemblent autour de l'Autel à la suite de F.° Jean

### **SERMENT DE L'ORDRE**

**Moi, ..., Maçon de l'Arche Sainte, prête solennellement serment devant mon V.° M.° et tous les Officiers ici présents :**

**de servir l'Ordre pour l'éternité,  
de rechercher l'humilité en toutes choses,  
de garder les lèvres closes concernant l'Ordre,  
de servir mes F.° et S.° dans l'engagement fraternel et l'entraide mutuelle désintéressée,  
de servir notre V.° Sauveur et sa cause, de préparer de toutes mes forces son retour et l'instauration du règne de Dieu sur la Terre,  
de vêtir le pauvre,  
de secourir la veuve et l'orphelin,  
de rejeter l'orgueil et de rechercher inlassablement la Suprême Vérité.  
Je m'y engage corps et âme.**

**Que cette épée soit le témoin fidèle de mon serment et qu'elle se retourne contre moi si j'y suis parjure.**

**Au nom du Christ notre V.° Sauveur. Amen**

V.° M.° : C'est bien, prions autour de l'Autel :

Ô Père Eternel, nous te présentons nos humbles travaux pour la promulgation de la Vérité et de l'Amour, de l'Unité et de la Paix.

Dispense ton Esprit afin qu'aucune querelle ne parvienne à notre bouche.

Enrichis nos coeurs du plus excellent don : la charité, afin que nos actes soient pleins d'esprit de gentillesse et de miséricorde.

Donne-nous la force de persévérer dans nos bonnes oeuvres et dans la Foi, permets que nos genoux ne faiblissent pas jusqu'au dernier jour où nous aurons la bénédiction de recevoir ce que tu as préparé pour nous dans ton amour. Amen.

Tous les Officiers : **Que cela soit. Amen.**



V.° M.° : F.° et S.°, croisons nos épées au-dessus de l'Autel :

**SECRET – MOT SACRE – 3 PAS UN DE PLUS-  
ZELE – CHARITE – AMITIE – HONNEUR et DEVOIR"**

Que nos emblèmes nous rappellent que le bon Maçon révère et adore le Grand Architecte de l'Univers et agit de sorte à toujours suivre le sentier d'Honneur et de devoir dans lequel il s'est déjà engagé, à agir pour le Bien et avec Foi à la place qui lui est assignée dans ce Monde.

F.° Maître de C.°, Veuillez allumer les lumières de la Vérité et les apporter à la Sagesse, à la Force et à la Beauté afin que nos travaux soient accomplis sous leurs hospices.

F.° Maître de C.° : Voilà qui est fait V.° M.°, la Lumière est répandue dans le Monde, la Parole peut s'exprimer.

Les travaux du Chapitre sont présentés et commentés.

V.° M.° : Vénérable Matrone?

V.° Mat : Oui, V.° Maître ?

V.° M.° : Pensez-vous que d'autres points soient encore à aborder?

V.° Mat : Pas à ma connaissance, V.° M.°.

V.° M.° : V.° Sauveur ?

V.° Sauv : Oui V.° M.° ?

V.° M.° : Pouvez-vous avertir la Sentinelle que nous allons clore nos travaux et que durant cette clôture personne ne peut pénétrer?

V.° Sauv : Sentinelle, nous allons clore nos travaux, veillez à ce qu'aucune intervention ne vienne nous déranger. V.° M.°, votre ordre a été obéi.

V.° M.° : Très bien V.° Sauveur, que les Chérubim dévoilent maintenant l'Arche Sainte.

Tandis que les deux premiers voiles de l'Arche Sainte s'ouvrent, les Officiers disent :

**« Loué soit le Créateur qui a donné la Loi à son peuple Israël, loué soit-il. Heureux le peuple qui a un sort pareil ! Heureux le peuple dont l'Eternel est le Dieu ! »**

Frère Jean : Exaltez avec moi l'Eternel !

Les Officiers : **Loué soit le nom glorieux du Maître de l'Univers.**

Frère Jean : Célébrons ensemble sa gloire

Les Officiers : **Que sa couronne soit exaltée, son royaume glorifié.**

Frère Jean : Exaltez l'Eternel notre Dieu.

Les Officiers : **Ô Eternel ! Reçois avec bienveillance ton peuple Israël.**

Frère Jean : Prosternez-vous devant la montagne sainte.

Les Officiers : **Fais-lui voir dans un avenir prochain sa délivrance et son retour dans son Saint Temple.**

Frère Jean : Car l'Eternel notre Dieu est Saint.

Les Officiers : **Eclaire-nous de ta bienfaitante lumière et agrée nos prières avec miséricorde.**

Frère Jean : Nul n'est saint comme notre Dieu. Nous n'en avons pas d'autre que toi, et nul n'est fort comme notre Dieu.

Les Officiers : **Oh ! Que ce soit un effet de ta sainte volonté de nous accorder une vie heureuse, et que moi, ton serviteur, je sois compté parmi les Justes. Aie pitié de moi.**

Frère Jean : Qui est Dieu, hormis l'Eternel ? Qui est fort, hormis notre Dieu ?

Les Officiers : **Aie pitié de moi mon Dieu, protège les miens et tout ton peuple Israël.**

Frère Jean : Moïse nous a donné la Loi ; c'est un héritage pour l'assemblée de Jacob.

Les Officiers : **Tu nourris et soutiens tout, tu gouvernes tout. Tu règues sur les rois, et leur royaume est à toi. Serviteur du Très-Saint, béni soit-il !**

Frère Jean : C'est un arbre de vie pour ceux qui s'y attachent.

Les Officiers : **Je me prosterne devant lui et je rends hommage à sa Loi.**

Frère Jean : Heureux celui qui se repose à son ombre.

Les Officiers : **Je ne mets pas mon espoir dans les hommes, je ne me recommande pas aux anges.**

Frère Jean : Ses voies sont agréables, ses sentiers paisibles.

Les Officiers : **Ma confiance est dans le Dieu du Ciel.**

Frère Jean : La Paix est avec ceux qui aiment ta Loi. Il ne tomberont jamais.

Les Officiers : **Il est vrai, sa Loi est vraie, ses prophètes sont vrais.**

Frère Jean : L'Eternel a donné la victoire à son peuple.

Les Officiers : **Il répand infiniment de grâces et de bienveillance sur ceux qui l'aiment.**

Frère Jean : L'Eternel a gratifié son peuple de la Paix.

Les Officiers : **Je me confie en lui de tout mon cœur, et j'entonne des chants en l'honneur de son nom puissant et majestueux.**

Frère Jean : Lorsque j'invoque le nom de l'Eternel, reconnaissez la grandeur de notre Dieu.

Les Officiers : **Que ce soit un effet de ta volonté, Seigneur, d'ouvrir mon cœur à la Loi, d'accomplir les vœux de mon cœur et les vœux de ton peuple Israël pour notre bien-être, pour notre vie et pour la paix.**

Frère Jean : Attribuez tous la victoire à notre Dieu et rendez hommage à sa Loi.

**Les Chérubim ouvrent le dernier voile et découvrent l'Arche Sainte.**

Frère Jean : Voici l'Arche Sainte contenant les Tables de la Loi que l'Eternel, béni soit-il a confié à la garde d'Israël son peuple.

Les Officiers : **Les voies de l'Eternel, c'est la droiture, la Parole de l'Eternel est sainte, pure. Il est le bouclier de ceux qui espèrent en lui.**

Frère Jean : Que l'Eternel soit avec vous. Que l'Eternel vous bénisse. Louez l'Eternel, il est seul digne de louanges.

Les Officiers : **Loué soit l'Eternel ; il est à jamais digne de louanges.**

Frère Jean : Sois loué, Eternel, notre Dieu, Roi de l'Univers, qui nous as choisis entre tous les peuples pour être les Gardiens de tes Biens sacrés. Sois loué, Eternel, qui met sa confiance en nous.

Les Officiers : **Réjouis-nous, Eternel, notre Dieu, par l'arrivée de ton prophète Elie et par le rétablissement de la royauté de David, ton oint ; que ce règne vienne bientôt ramener la joie dans notre cœur. Sois loué, Eternel, bouclier de David.**

Tous ensemble : **Heureux ceux qui fréquentent ton Temple, ils te louent sans interruption ! Heureux le peuple qui a un sort pareil ! Heureux le peuple dont le Dieu est l'Eternel !**

**Le Seigneur règnera éternellement. Ton Dieu, Sion, règnera de génération en génération. Halléluiah !**

**KADOSCH, KADOSCH, KADOSCH, ADONAÏ TZEBAOTH,  
Toute la terre est remplie de sa majesté.  
BARUCH KEBOD ADONAÏ MIMKOMO.**

**SCHEMA ISRAEL, ADONAÏ ELOHENOU, ADONAÏ ECHAD.**

**Il est notre Dieu, notre Père, notre Roi, notre Protecteur, notre Libérateur. Il nous délivrera une seconde fois et par sa miséricorde il fera entendre à tous les vivants ces mots : « Je vous rachète une dernière fois, comme la première, pour être votre Dieu, moi l'Eternel, je suis votre Dieu. Le Seigneur règnera éternellement. Ton Dieu, Sion règnera de génération en génération. Halléluiah !**

Les Chérubim referment les trois voiles du Saint des Saints.

V.°. M.°. : F.°. et S.°. du Chapitre, Unissons-nous avant de clore notre Chapitre. Je vous invite à former tous ensemble la chaîne d'Union.

### **Chaîne d'union**

Prions :

Père Saint et Miséricordieux qui répond à toutes les prières et ne repousse pas la supplication du malheureux et du plus humble de tes enfants,

Répands sur nous ton Esprit au moment où nous allons nous séparer, afin que nous puissions conserver en nous ton affection, résister à la solitude ou à l'égoïsme du monde, nous souvenir toujours de nos obligations les uns envers les autres et envers Toi.

Que nos cœurs soient toujours enlacés dans l'Amour mutuel, réunis pour t'honorer, pour notre instruction et pour le bien de nos compagnons, en ton nom, nous demandons ta protection. Amen.

Les Officiers : **Qu'il en soit ainsi.**

V.°. M.° : F.° et S.° vous allez maintenant retourner dans le monde, gardez en vous la force que vous avez reçue dans le Temple à travers les épreuves et les tribulations de l'existence. Soyons fortifiés dans notre foi envers le Père Eternel qui nous tient dans sa main puissante. Au revoir ! Tu es saint, ton nom est saint, et les saints te glorifient tous les jours, Sélah. Sois loué, Eternel Dieu Saint, Roi Saint.

**Les Officiers : Sélah ! Hosanna ! Hosanna ! Hosanna ! Halléluiah !**

V.°. M.° : je déclare maintenant le Chapitre du jour clos. V.°. Sauveur, veuillez en informer la Sentinelle.

V.°. Sauv : Sentinelle, le Chapitre est maintenant clos.

En sortant du Temple, les Officiers disent avec révérence :

**« Guide-moi, Seigneur, avec bienveillance ; protège-moi contre mes ennemis, et dirige-moi vers tes sentiers ».**

## **SERMENT DE L'ORDRE AU GRADE DE CHEVALIER D'ESDRAS:**

**Moi, ..., Chevalier d'Esdras,**

**prête solennellement serment devant mon V.°. M.°. et tous les Officiers ici présents :**

**de garder les lèvres closes concernant l'Ordre,**

**de servir l'Ordre et le Saint Temple de Jérusalem pour l'éternité,**

**d'être zélé dans les combats,**

**vaillant dans la défense des intérêts sacrés,**

**d'offrir mon bras au secours et à la délivrance de notre Sainte Ville opprimée,**

**de soutenir et protéger mes F.°. et S.°. en danger,**

**de servir notre V.°.Matrone et sa cause,**

**de préparer de toutes mes forces l'avènement du puissant Messie.**

**J'engage au combat mon corps et mon âme.**

**Que le jugement du Grand Sélah s'abatte sur moi, si j'y suis parjure.**

**Au nom du Christ notre V.°. Sauveur. Amen**

V.°. M.°. : C'est bien, prions autour de l'Autel :

Ô Père Eternel, nous te présentons nos humbles travaux pour la promulgation de la Vérité et de l'Amour, de l'Unité et de la Paix.

Dispense ton Esprit afin qu'aucune querelle ne parvienne à notre bouche.

Enrichis nos coeurs du plus excellent don : la charité, afin que nos actes soient pleins d'esprit de gentillesse et de miséricorde.

Donne-nous la force de persévérer dans nos bonnes œuvres, dans l'Humilité et la Foi. Permets que nos genoux ne faiblissent pas jusqu'au dernier jour où nous aurons la bénédiction de recevoir ce que tu as préparé pour chacun de nous dans ton amour. Amen.

Tous les Officiers : **Que cela soit. Amen.**

V.°. M.°. : F.°. et S.°, croisons nos épées au-dessus de l'Autel :

**FIDELITE A JERUSALEM ET FOI-  
SERVIR- PROTEGER- REBATIR- BENIR**

Que nos emblèmes nous rappellent que le Chevalier d'Esdras sert et adore le Grand Architecte de l'Univers maintenant et à jamais à travers la course du temps et des éternités.